

בנק דקסיה ישראל בע"מ וחברה מאוחדת שלו

דוח על הסיכונים

ליום 31 במרץ 2016

גילוי בהתאם לנדבך 3 של באזל ומידע נוסף על סיכונים

"דוח זה אינו מהווה חלק מהדוח התקופתי של הבנק בהתאם לתקנות ניירות ערך (דוחות תקופתיים ומידיים), התש"ל - 1970. הדוח התקופתי של הבנק והדוח על הסיכונים נמצאים באתר מגנ"א של רשות ניירות הערך www.magna.isa.gov.il. המידע הנוסף בדבר הון פיקוחי על פי הוראות באזל ||| נמצא באתר האינטרנט של הבנק www.dexia-israel.co.il"

עמוד	
4	א. תחולת היישום
4	ב. מידע צופה פני עתיד
4	ג. הון ומינוף
4	○ מבנה ההון
14	○ הלימות ההון
20	○ יחס המינוף
22	ד. החשיפה לסיכונים והערכתם
22	ד1. החשיפה לסיכונים ודרכי ניהולם
22	○ כללי
23	○ המבנה הארגוני של ניהול הסיכונים בבנק
24	○ תהליכים ופונקציות מפתח
28	○ תרבות הסיכונים בבנק
30	ד2. סיכון אשראי
41	○ סיכון אשראי – גילוי לגבי תיקים המטופלים בהתאם לגישה הסטנדרטית
42	○ הפחתת סיכון אשראי: גילויים בגישה הסטנדרטית
44	ד3. סיכון שוק
49	ד4. סיכון תפעולי
51	ד5. מניות
52	ד6. סיכון ריבית בתיק הבנקאי
53	ד7. מידע נוסף על סיכונים אחרים שלא נכלל בדרישות הגילוי של נדבך 3
53	סיכונים מובילים ומתפתחים
54	○ סיכון משפטי
54	○ סיכון ציות
55	○ סיכון אסטרטגי ועסקי
56	○ סיכון המשכיות עסקית
56	סיכונים אחרים
56	○ סיכון מוניטין
56	○ סיכון מיקור חוץ
56	○ סיכון מודלים
57	○ סיכון סביבתי
58	ה. יחס כיסוי הנדילות
61	ו. מידע נוסף על סיכון נזילות וסיכון מימון שלא נכלל בדרישות הגילוי של נדבך 3
61	○ סיכון נזילות
63	○ סיכון מימון
64	ז. תגמול

עמוד	תוכן הטבלה	
5	הרכב ההון הפיקוחי	טבלה 1
5	רכיבי ההון לצורך חישוב יחס ההון	טבלה 2
6	תיאור המאפיינים העיקריים של מכשירי הון פיקוחיים שהונפקו – 31 במרץ 2016	טבלה 3
9	התאמות הנדרשות בין המאזן בדוח הכספי ובין רכיבי ההון הפיקוחי	טבלה 4
13	דוח תזרים של תנועות ממועד הדיווח הקודם על ההון הפיקוחי לרבות שינויים בהון העצמי רובד 1, הון רובד 1 והון רובד 2	טבלה 5
16	נכסי סיכון ודרישות הון בגין סיכון אשראי הנובע מחשיפות	טבלה 6
16	נכסי סיכון ודרישות הון בגין סיכון תפעולי	טבלה 7
16	סה"כ נכסי סיכון ודרישות הון	טבלה 8
16	הון עצמי רובד 1, הון רובד 1 והון כולל	טבלה 9
17	יחס הון עצמי רובד 1, יחס הון רובד 1 ויחס הון כולל	טבלה 10
18	חלוקת הנכסים המשוקללים לסיכון בגין סיכון אשראי	טבלה 11
18	חלוקת הנכסים המשוקללים לסיכון בגין סיכון תפעולי	טבלה 12
19	דוח תנועה בנכסים המשוקללים בסיכון במהלך התקופה עבור כל סוג של נכס משוקלל בסיכון	טבלה 13
20	השוואה בין הנכסים במאזן לבין מדידת החשיפה לצורך יחס המינוף	טבלה 14
21	יחס המינוף	טבלה 15
33	סיכון אשראי ברוטו וחשיפת אשראי ברוטו ממוצעת במשך התקופה ממוינת לפי סוגים עיקריים של חשיפת אשראי	טבלה 16
36	התפלגות חשיפות לפי אזור גיאוגרפי	טבלה 17
36	פיצול חשיפת האשראי לפי תקופה לפירעון ולפי סוגי חשיפות אשראי עיקריות	טבלה 18
37	פיצול תיק האשראי לפי ענפי משק	טבלה 19
39	תנועה ביתרת הפרשה להפסדי אשראי	טבלה 20
39	חובות, אשראי לציבור ויתרת הפרשה להפסדי אשראי	טבלה 21
40	חובות	טבלה 22
41	סיכון אשראי לפי מקדמי סיכון לפני ואחרי הפחתת סיכון אשראי בכל משקל סיכון	טבלה 23
47	נכסים והתחייבויות לפי בסיסי הצמדה	טבלה 24
59	יחס כיסוי הנזילות	טבלה 25

דוח זה כולל מידע משלים ומרחיב לדוחות הכספיים של בנק דקסיה ישראל בע"מ (להלן: "הבנק" או "החברה"), בנושאי ניהול הסיכונים וההון, בהתאם להוראות המפקח על הבנקים והנחיותיו, ובהתאם לדרישות גילוי שפורסמו על ידי ועדת באזל ועל ידי ה-EDTF (Enhanced Disclosure Task Force) שהוקם לצורך שיפור הגילוי על סיכונים בתאגידים בנקאיים, על ידי המוסד לציבות פיננסית, ה-FSB (Financial Stability Board). פעילותו העיקרית של הבנק הינה מתן אשראי לרשויות מקומיות ולמוסדות מוניציפאליים, מכספי פיקדונות, אגרות חוב, וכתבי התחייבות נדחים ומתוך הונו העצמי של הבנק. כמו כן, מנהל הבנק תיק הלואות שניתנו על ידו מכספי הממשלה ובאחריותה. הבנק הינו חברה ציבורית אשר כ-90% מהון המניות שלו נסחר בבורסה לניירות ערך בתל-אביב בע"מ. בעלת השליטה בבנק הינה Dexia Credit Local - תאגיד בנקאי צרפתי (להלן – "DCL" או "חברת האם") שהינו חלק מקבוצת דקסיה (להלן: "Dexia SA" או ה"קבוצה") אשר מחזיקה כ-65.3% מהון הבנק, 66% מזכויות ההצבעה ו-66.7% מהזכויות למינוי דירקטורים שאינם דירקטורים חיצוניים.

אין הבדל בין בסיס האיחוד לפי כללי חשבונאות לבין בסיס האיחוד הפיקוחי. לבנק חברה בת אחת בבעלות מלאה, דקסיה ישראל הנפקות בע"מ, אשר משמשת כחברה ייעודית (SPC) של הבנק לצורך ביצוע הנפקת תעודות התחייבות בבורסה לניירות ערך בתל-אביב.

הבנק אינו נדרש, ואין בכונתו, להעביר כספים כלשהם לחברת האם או לישויות אחרות בקבוצת דקסיה לצרכי נזילות של הקבוצה.

ב. מידע צופה פני עתיד

חלק מהמידע המפורט בדוח זה, שאינו מתייחס לעובדות היסטוריות, מהווה מידע צופה פני עתיד כהגדרתו בחוק ניירות ערך, התשכ"ח-1968. מידע צופה פני עתיד מאופיין במילים או בביטויים כגון: "אנו מאמינים", "צפוי", "חזוי", "מעריכים", "מתכוונים", "מתכננים", "עשוי להשתנות", "אסטרטגיה", "יעדים", "עלול להשפיע" וביטויים דומים להם המעידים על כך שמדובר בתחזית לעתיד ולא בעובדות עבר, בנוסף למונחים כגון: "צריך", "יכול", "היה".

ביטויים צופי פני עתיד אלו, כרוכים בסיכונים ובחוסר וודאות משום שהם מבוססים על ההערכות הנוכחיות של ההנהלה לגבי אירועים עתידיים והשפעתן על הבנק, וזאת כתוצאה ממספר רב של גורמים, לרבות, בין היתר, כתוצאה משינויים רגולטורים והוראות גורמי פיקוח, שינויים בשוקי ההון, שינויים מאקרו כלכליים, שינויים בחקיקה ובמדיניות הממשלה, התנהגות מתחרים ושינויים אחרים שאינם בשליטת הבנק. מטבע הדברים, לא ניתן לחזות בוודאות התממשות תחזיות אלה והאירועים עצמם יכולים להיות שונים מהותית מאלו שנחזו, לא להתממש כלל או להתממש במקצת.

הבנק אינו מתחייב לפרסם עדכון למידע צופה פני עתיד הכלול בדוח זה. האמור אינו גורע מחובות הדיווח של הבנק על פי כל דין.

ג. הון ומינוף

מבנה ההון

מדידת ההון מבוססת על חלוקת ההון להון עצמי רובד 1 ולהון רובד 2. הון רובד 1 כולל את ההון העצמי למעט קרן בגין הטבות שנתקבלו מבעל שליטה ולמעט החלק שלא נוכה מהון בגין קרן הפסדים אקטואריים וזאת בהתאם להוראות המעבר שנקבעו בהוראת ניהול בנקאי תקין מספר 299. הון רובד 2 כולל כתבי התחייבות נדחים וחלק מתוך הפרשה קבוצתית להפסדי אשראי שאינו עולה על 1.25% מסך נכסי סיכון בגין סיכון אשראי. כתבי התחייבות שנכללים בהון רובד 2 לתאריך הדוח, אינם כשירים להכרה בהון הפיקוחי לפי הוראות באזל 3 ולכן מופחתים בהדרגה לפי הוראות המעבר שנקבעו בניהול בנקאי תקין מספר 299.

המגבלות על מבנה ההון שנקבעו בהוראת ניהול בנקאי תקין מספר 202 הינן:

- הון רובד 2 לא יעלה על 100% מהון רובד 1, לאחר הניכויים הנדרשים מהון זה.
- מכשירי הון הכשירים להיכלל בהון רובד 2 לא יעלו על 50% מהון רובד 1 לאחר הניכויים הנדרשים מהון זה.

גילוי על הרכב ההון הפיקוחי

טבלה 1: הרכב ההון הפיקוחי:

31 בדצמבר 2015 (מבוקר)	31 במרץ	
	2015	2016
	(בלתי מבוקר)	
	(במיליוני ש"ח)	

884.6	854.9	902.4
284.2	304.1	221.7
<u>1,168.8</u>	<u>1,159.0</u>	<u>1,124.1</u>

(1) הון לצורך חישוב יחס ההון:

הון עצמי רובד 1 לאחר התאמות פיקוחיות וניכויים
הון רובד 2 לאחר ניכויים

סך הכל הון כולל

(2) יתרות משוקללות של נכסי סיכון:

3,688.3	3,610.5	3,584.5
-	-	-
269.7	242.6	273.3
<u>3,958.0</u>	<u>3,853.1</u>	<u>3,857.8</u>

סיכון אשראי

סיכון שוק

סיכון תפעולי

סך הכל יתרות משוקללות של נכסי סיכון

באחוזים

22.35	22.19	23.39
29.53	30.08	29.14
9.0	9.0	9.0
13.5	13.5	13.5

(3) יחס ההון לרכיבי סיכון:

יחס הון עצמי רובד 1 לרכיבי סיכון

יחס ההון הכולל לרכיבי סיכון

יחס הון עצמי רובד 1 המזערי הנדרש ע"י המפקח על הבנקים

יחס ההון הכולל המזערי הנדרש ע"י המפקח על הבנקים*

* נקבע לבנק במונחי באזל II.

טבלה 2: רכיבי ההון לצורך חישוב יחס ההון

31 בדצמבר 2015 (מבוקר)	31 במרץ	
	2015	2016
	(בלתי מבוקר)	
	במיליוני ש"ח	

887.9	856.9	905.9
(3.1)	(2.0)	(3.1)
884.8	854.9	902.8
(0.2)	-	(0.4)
<u>884.6</u>	<u>854.9</u>	<u>902.4</u>

(1) הון עצמי רובד 1:

הון עצמי

הבדלים בין הון עצמי לבין הון עצמי רובד 1

סך הון עצמי רובד 1, לפני התאמות פיקוחיות וניכויים

התאמות פיקוחיות וניכויים

קרן פנסיונית עם הטבות מוגדרות

סך הון עצמי רובד 1, לאחר התאמות פיקוחיות וניכויים

(2) הון רובד 2:

כתבי התחייבות נדחים

הפרשה להפסדי אשראי

סך הכל הון רובד 2

הערה: התאמות פיקוחיות וניכויים – בהתאם להוראות ניהול בנקאי תקין 202, בדבר "מדידה והלימות הון – ההון הפיקוחי". נכסי הסיכון וההתאמות הפיקוחיות מוצגות בהתאם להוראות המעבר שנקבעו בהוראות ניהול בנקאי תקין 299.

טבלה 3: תיאור המאפיינים העיקריים של מכשירי הון פיקוחיים שהונפקו – 31 במרץ 2016

מס"ד	מאפיין	הון מניות	כתבי התחייבות נדחים דקסיה הנפקות בע"מ	כתבי התחייבות נדחים דקסיה הנפקות בע"מ	כתב התחייבות פרטי
1	הישות המשפטית של המנפיק	בנק דקסיה ישראל בע"מ ("הבנק")	דקסיה ישראל הנפקות בע"מ ("חברת הבת")	דקסיה ישראל הנפקות בע"מ ("חברת הבת")	בנק דקסיה ישראל בע"מ ("הבנק")
2	מאפיין ייחודי	* (ראו הערה)	סדרה י"ג מספר ני"ע 1125194	סדרה י"ד מספר ני"ע 1129907	כתב התחייבות נדחה שהונפק לחברת האם של הבנק
3	המסגרת / המסגרות החוקיות החלות על המכשיר. [המדינה שחוקיה חלים על המכשיר]	מדינת ישראל	מדינת ישראל	מדינת ישראל	מדינת ישראל
טיפול פיקוחי					
4	הרובד שהמכשיר משתייך אליו בתקופת המעבר של באזל 3 ומבוטל בהדרגה	לא רלוונטי	הון רובד 2	הון רובד 2	הון רובד 2
5	הרובד שהמכשיר משתייך אליו בהתאם להוראות באזל 3 מבלי להתחשב בהוראות המעבר	הון עצמי רובד 1	אינו כשיר	אינו כשיר	אינו כשיר
6	האם המכשיר כשיר כרכיב בהון הפיקוחי על בסיס סולו, הקבוצה הבנקאית או על בסיס סולו והקבוצה הבנקאית.	על בסיס סולו והקבוצה הבנקאית	על בסיס סולו והקבוצה הבנקאית	על בסיס סולו והקבוצה הבנקאית	על בסיס סולו והקבוצה הבנקאית
7	סוג מכשיר	הון מניות	כתבי התחייבות נדחים שהונפקו על ידי חברת הבת	כתבי התחייבות נדחים שהונפקו על ידי חברת הבת	כתב התחייבות נדחה שהונפק על ידי הבנק לחברת האם של הבנק
8	הסכום שהוכר בהון הפיקוחי (במיליוני ש"ח, למועד הדיווח האחרון)	191.9	60.9	85.5	30.0
9	ערך נקוב של המכשיר (במיליוני ש"ח)	0.8	150.0	106.9	150.0
10	סיווג חשבונאי	הון עצמי	התחייבות המחושבת לפי עלות מופחתת	התחייבות המחושבת לפי עלות מופחתת	התחייבות המחושבת לפי עלות מופחתת
11	מועד הנפקה מקורי	משתנה	21.11.2011	18.9.2013	8.1.2008
12	צמית או שאינו צמית (dated)	צמית	לא צמית	לא צמית	לא צמית
13	תאריך פדיון מקורי	לא רלוונטי	1.1.2019	1.10.2020	11.1.2018
14	ניתן לפדיון מוקדם לפי דרישת המנפיק באישור מוקדם של המפקח	לא רלוונטי	לא	לא	לא
15	התאריך המוקדם ביותר למימוש אופציה לפדיון מוקדם לפי דרישת המנפיק, תאריך מימוש אופציה לפדיון מוקדם המותנה בקרות אירוע מסוים וסכום הפדיון	לא רלוונטי	לא רלוונטי	לא רלוונטי	לא רלוונטי
16	קיום ותדירות של תאריכי פדיון מוקדם מאוחרים יותר	לא רלוונטי	לא רלוונטי	לא רלוונטי	לא רלוונטי
תלושי ריבית / דיבידנדים					
17	תלוש ריבית / דיבידנד קבוע או משתנה	לא רלוונטי	קבוע	קבוע	משתנה

מס"ד	מאפיין	הון מניות	כתבי התחייבות נדחים דקסיה הנפקות בע"מ	כתבי התחייבות נדחים דקסיה הנפקות בע"מ	כתב התחייבות פרטי
18	שיעור תלוש הריבית והצמדתו למדד מסוים (index)	לא רלוונטי	צמוד למדד המחירים לצרכן לחודש נובמבר 2011 + 4.85%	צמוד למדד המחירים לצרכן לחודש יולי 2013 + 2.45%	ריבית התלבור לשלושה חודשים בתוספת 1.1%
19	קיום תנאי האוסר חלוקת דיבידנד (dividend stopper) לבעלי מניות רגילות	לא רלוונטי	לא	לא	לא
20	תשלום הריבית / דיבידנד נתון לשיקול דעת	לא רלוונטי (מניות)	אינו נתון לשיקול דעת	אינו נתון לשיקול דעת	אינו נתון לשיקול דעת
21	קיום תנאי הגדלת ריבית (step-up) או תמריץ אחר לפדיון	לא רלוונטי	לא	לא	לא
22	המכשיר צובר או שאינו צובר ריבית / דיבידנד	לא צובר	צובר	צובר	צובר
23	המכשיר ניתן להמרה או שאינו ניתן להמרה	לא רלוונטי	אינו ניתן להמרה	אינו ניתן להמרה	אינו ניתן להמרה
24	אם ניתן להמרה, מהן נקודות/ות ההפעלה	לא רלוונטי	לא רלוונטי	לא רלוונטי	לא רלוונטי
25	אם ניתן להמרה, האם באופן מלא או באופן חלקי	לא רלוונטי	לא רלוונטי	לא רלוונטי	לא רלוונטי
26	אם ניתן להמרה, מהו יחס ההמרה	לא רלוונטי	לא רלוונטי	לא רלוונטי	לא רלוונטי
27	אם ניתן להמרה, האם קיימת האופציה להמיר או ישנה החובה להמיר	לא רלוונטי	לא רלוונטי	לא רלוונטי	לא רלוונטי
28	אם ניתן להמרה, מהו רובד המכשיר שיתקבל לאחר ההמרה.	לא רלוונטי	לא רלוונטי	לא רלוונטי	לא רלוונטי
29	אם ניתן להמרה, ציון מנפיק המכשיר אליו ממירים	לא רלוונטי	לא רלוונטי	לא רלוונטי	לא רלוונטי
30	האם קיים מאפיין הדורש הפחתה (write-down) של המכשיר	לא רלוונטי	לא	לא	לא
31	אם קיים מאפיין הדורש הפחתה, מהן נקודות/ות ההפעלה	לא רלוונטי	לא רלוונטי	לא רלוונטי	לא רלוונטי
32	אם קיים מאפיין הפחתה, האם באופן חלקי או מלא	לא רלוונטי	לא רלוונטי	לא רלוונטי	לא רלוונטי
33	אם קיים מאפיין הפחתה, האם ההפחתה היא קבועה או זמנית	לא רלוונטי	לא רלוונטי	לא רלוונטי	לא רלוונטי
34	אם קיים מאפיין הפחתה זמני, יש לתאר את מנגנון ביטול ההפחתה	לא רלוונטי	לא רלוונטי	לא רלוונטי	לא רלוונטי

מס"ד	מאפיין	הון מניות	כתבי התחייבות נדחים דקסיה הנפקות בע"מ	כתבי התחייבות נדחים דקסיה הנפקות בע"מ	כתב התחייבות פרטי
35	מיקום בסדר נשייה בעת פירוק	זכויות בעלי מניות נדחות מפני תביעותיהם של נושים אחרים.	הזכויות על פי תעודות ההתחייבות נדחות מפני תביעותיהם של כל הנושים האחרים של חברת הבת ושל הבנק, בין אם הם נושים קיימים או עתידיים, בין אם מובטחים ובין אם בלתי מובטחים, אשר לא נקבעה לגביהן במפורש דרגת פירעון שווה לזו של תעודות ההתחייבות או נחותה ממנה.	הזכויות על פי תעודות ההתחייבות נדחות מפני תביעותיהם של כל הנושים האחרים של חברת הבת ושל הבנק, בין אם הם נושים קיימים או עתידיים, בין אם מובטחים ובין אם בלתי מובטחים, אשר לא נקבעה לגביהן במפורש דרגת פירעון שווה לזו של תעודות ההתחייבות או נחותה ממנה.	הזכויות על פי כתב ההתחייבות הנדחה נדחות מפני תביעותיהם של כל הנושים האחרים של חברת הבת ושל הבנק, בין אם הם נושים קיימים או עתידיים, בין אם מובטחים, ובין אם בלתי מובטחים, למעט בעלי מניות, אך בדרגה שווה לזכויות של נושים על פי כתבי התחייבות דומים.
36	האם קיימים רכיבים העונים להגדרת הון פיקוחי רק בשל הוראות המעבר	לא	כן	כן	כן
37	אם כן, יש לציין מהם הרכיבים	לא רלוונטי	המכשיר אינו כולל מנגנון לספיגת הפסדים בנקודת האי-קיימות (סעיף 9 לנספח ד' להוראת ניהול בנקאי תקין 202)	המכשיר אינו כולל מנגנון לספיגת הפסדים בנקודת האי-קיימות (סעיף 9 לנספח ד' להוראת ניהול בנקאי תקין 202)	המכשיר אינו כולל מנגנון לספיגת הפסדים בנקודת האי-קיימות (סעיף 9 לנספח ד' להוראת ניהול בנקאי תקין 202)
38	קישור לתשקיף (ככל שרלוונטי)	-	דוח הצעת מדף מיום 21.12.2011 (מס' אסמכתא -01-2011-369252) על-פי תשקיף מדף מיום 30.5.2010 (מס' אסמכתא -01-2010-01502038) כפי שתוקן ביום 21.12.2011 (מס' אסמכתא -01-2011-370338). http://maya.tase.co.il/bursa/report.asp?report_cd=700419	דוח הצעת מדף מיום 16.9.2013 (מס' אסמכתא 147735-01-2013) על-פי תשקיף מדף מיום 31.5.2012 (מס' אסמכתא -01-2012-141930) כפי שתוקן ביום 31.5.2012 (מס' אסמכתא -01-2012-143979) ביום 29.8.2013 (מס' אסמכתא 132066-01-2013) וביום 12.9.2013 (מס' אסמכתא 144768-01-2013) אסמכתא -01-2013-145266). http://maya.tase.co.il/bursa/report.asp?report_cd=844795&CompCd=1291	-

* הון המניות המונפק ונפרע של הבנק מורכב ממניות שאינן רשומות למסחר (מניות יסוד א', מניות יסוד ב', מניות יסוד ג' ומניות רגילות) בסך של 799,958 בנות 0.1 ש"ח ע.ג. וסך של 752,831 מניות רגילות בנות 1 ש"ח ע.ג. שרשומות למסחר בבורסה (מספר ני"ע 711010).

טבלה 4: התאמות הנדרשות בין המאזן בדוח הכספי ובין רכיבי ההון הפיקוחי
 סכומים מדווחים (במיליוני ש"ח)

הפניות לרכיבי ההון הפיקוחי	31 בדצמבר 2015	31 במרץ 2016	מאזן פיקוחי מאוחד
			נכסים
	2,240.2	2,157.4	מזומנים ופיקדונות בבנקים
	557.6	660.0	ניירות ערך*
	-	-	*מזה: - השקעות בהון של תאגידים פיננסיים שאינן עולות על 10% מהון המניות של התאגיד הפיננסי
6	-	-	- השקעות בהון של תאגידים פיננסיים שעולות על 10% מהון המניות של התאגיד הפיננסי שאינן עולות על סף הפחתה
	557.6	660.0	- ניירות ערך אחרים
	6,320.1	6,162.5	אשראי לציבור
	(129.3)	(122.4)	הפרשה להפסדי אשראי*
8	46.6	45.3	*מזה: - הפרשה קבוצתית להפסדי אשראי הנכללת ברובד 2
	82.7	77.1	- הפרשה קבוצתית להפסדי שלא נכללת בהון הפיקוחי
	6,190.8	6,004.1	אשראי לציבור, נטו
	-	-	אשראי לממשלה
	27.4	26.7	בניינים וציוד
	69.3	65.9	נכסים אחרים*
	53.0	47.6	*מזה: - נכסי מס נדחה
5	-	-	- נכסי מס נדחה למעט אלו המיוחסים להפרשי עיתוי
	-	-	- התחייבות בגין מס נדחה בגין נכסים בלתי מוחשיים
	-	-	- נכסי מס נדחה אחרים
	-	-	- עודף יעודה על עתודה
	16.3	18.3	- נכסים אחרים נוספים
	9,085.3	8,914.1	סך כל הנכסים
			התחייבויות והון
	4,858.1	4,584.5	פיקדונות הציבור
	564.3	420.9	פיקדונות מבנקים
	-	-	פיקדונות הממשלה
	2,743.6	2,975.5	אגרות חוב וכתבי התחייבות נדחים*
	172.8	232.7	*מזה: - כתבי התחייבות נדחים שאינם מוכרים כהון פיקוחי
7	237.6	176.4	- כתבי התחייבות נדחים המוכרים כהון פיקוחי
	-	-	- כשירים כרכיבי הון פיקוחי
	237.6	176.4	- אינם כשירים כרכיבי הון פיקוחי וכפופים להוראות מעבר
	31.4	27.3	התחייבויות אחרות
	8,197.4	8,008.2	סך כל ההתחייבויות
			הון עצמי*
	887.9	905.9	*מזה: הון מניות רגילות**
1	191.9	191.9	** מזה: - הון מניות רגילות
3	687.3	705.6	- עודפים
4	3.8	3.5	- רווח כולל אחר מצטבר
2	4.9	4.9	*מזה: קרנות הון
	887.9	905.9	סך כל ההון העצמי
	9,085.3	8,914.1	סך כל ההתחייבויות והון

טבלה 4: התאמות הנדרשות בין המאזן בדוח הכספי ובין רכיבי ההון הפיקוחי כסומים מדווחים (במיליוני ש"ח)

מס"ד	31 במרץ 2016	31 בדצמבר 2015	הפניות משלב 2
			הון עצמי רובד 1: מכשירים ועודפים
1	191.9	191.9	הון מניות רגילות שהונפק על ידי התאגיד הבנקאי ופרמיה על מניות רגילות הכלולות בהון עצמי רובד 1
2	705.2	687.1	עודפים, לרבות דיבידנד שהוצע או שהוכרז לאחר תאריך המאזן
3	5.3	5.6	רווח כולל אחר מצטבר ועודפים שניתן להם גילוי
4	-	-	מכשירי הון עצמי רובד 1 שהונפקו על ידי התאגיד הכשירים להכללה בהון הפיקוחי בתקופת המעבר
	-	-	הזרמות הון קימות מהמגזר הציבורי שיוכרו עד ליום 1.1.2018
5	-	-	מניות רגילות שהונפקו על ידי חברות בת של התאגיד הבנקאי שאוחדו והמוחזקות על ידי צד ג (זכויות מיעוט)
6	902.4	884.6	הון עצמי רובד 1 לפני התאמות פיקוחיות וניכויים
			הון עצמי רובד 1: התאמות פיקוחיות וניכויים
7	-	-	התאמות יציבותיות להערכות שווי
8	-	-	מוניטין, בניכוי מיסים נדחים לשלם, אם רלבנטי
9	-	-	נכסים לא מוחשיים אחרים למעט זכויות שירות למשכנתאות, בניכוי מיסים נדחים לשלם
10	-	-	מיסים נדחים לקבל שמימוש מתבסס על רווחיות עתידית של התאגיד הבנקאי, למעט מיסים נדחים לקבל הנובעים מהפרשי עיתוי (temporary differences)
11	-	-	סכום הרווח הכולל האחר המצטבר בגין גידורי תזרים מזומנים של פריטים שאינם מוצגים במאזן לפי שווי הוגן
12	-	-	פער שלילי (shortfall) בין הפרשות להפסדים צפויים
13	-	-	גידול בהון העצמי הנובע מעסקאות איגוח
14	-	-	רווחים והפסדים שטרם מומשו כתוצאה משינויים בשווי ההוגן של התחייבויות שנבעו משינויים בסיכון האשראי העצמי של התאגיד הבנקאי. בנוסף, בהתייחס להתחייבויות בגין מכשירים נגזרים, יש לגרוע את כל התאמות השווי החשבונאיות (DVA) הנובעות מסיכון האשראי העצמי של הבנק
15	-	-	עודף יעודה על עתודה, בניכוי מיסים נדחים לשלם שיוסקו אם הנכס יהפוך לפגום או יגרע בהתאם להוראות הדיווח לציבור
16	-	-	השקעה עצמית במניות רגילות, המוחזקות באופן ישיר או עקיף (כולל התחייבות לרכוש מניות בכפוף להסכמים חוזיים)
17	-	-	החזקות צולבות הדדיות במניות רגילות של תאגידים פיננסיים
18	-	-	השקעות בהון של תאגידים פיננסיים שאינם מאוחדים בדוחות לציבור של התאגיד הבנקאי, כאשר החזקת התאגיד הבנקאי אינה עולה על 10% מהון המניות הרגילות שהונפקו על ידי התאגיד הפיננסי
19	-	-	השקעות בהון של תאגידים פיננסיים שאינם מאוחדים בדוחות לציבור של התאגיד הבנקאי, כאשר החזקת התאגיד הבנקאי עולה על 10% מהון המניות הרגילות שהונפקו על ידי התאגיד הפיננסי
20	-	-	זכויות שירות למשכנתאות אשר סכומם עולה על 10% מהון עצמי רובד 1
21	-	-	מיסים נדחים לקבל שנוצרו כתוצאה מהפרשי עיתוי, אשר סכומם עולה על 10% מהון עצמי רובד 1
22	-	-	סכום זכויות שירות למשכנתאות, מיסים נדחים לקבל שנוצרו כתוצאה מהפרשי עיתוי וההשקעות בשיעור העולה על 10% מהון המניות הרגילות שהונפקו על ידי תאגידים פיננסיים, העולה על 15% מהון עצמי רובד 1 של התאגיד הבנקאי
23	-	-	מזה: - בגין השקעות בשיעור העולה על 10% מהון המניות הרגילות שהונפקו על ידי תאגידים פיננסיים
24	-	-	- זכויות שירות למשכנתאות
25	-	-	- מיסים נדחים לקבל שנוצרו כתוצאה מהפרשי עיתוי
26	-	-	התאמות פיקוחיות וניכויים נוספים שנקבעו על ידי המפקח על הבנקים
א26	-	-	מזה: - בגין השקעות בהון של תאגידים פיננסיים
ב26	-	-	- בגין זכויות שירות למשכנתאות
ג26	-	-	- התאמות פיקוחיות נוספות להון עצמי רובד 1 שלא נכללו במסגרת סעיפים א.25 ו-ב.25.
	-	-	התאמות פיקוחיות בהון עצמי רובד 1 הכפופות לטיפול הנדרש לפני אימוץ הוראה 202 בהתאם לבאזל III
27	-	-	ניכויים החלים על הון עצמי רובד 1 מאחר ואין בהון רובד 1 נוסף והון רובד 2 די הון בכדי לכסות על הניכויים
28	-	-	סך כל ההתאמות הפיקוחיות והניכויים בהון עצמי רובד 1

מס"ד	הון עצמי רובד 1	31 במרץ 2016	31 בדצמבר 2015	הפניות משלב 2
29	הון עצמי רובד 1	902.4	884.6	
	הון רובד 1 נוסף: מכשירים			
30	מכשירי הון מניות רובד 1 נוסף שהונפקו על ידי התאגיד הבנקאי ופרמיה על מכשירים אלו	-	-	
31	מזה: - מסווג כהון עצמי בהתאם להוראות הדיווח לציבור	-	-	
32	- מסווג כהתחייבות בהתאם להוראות הדיווח לציבור	-	-	
33	מכשירי הון רובד 1 נוסף שהונפקו על ידי התאגיד הכשירים להכללה בהון הפיקוח בתקופת המעבר	-	-	
34	מכשירי הון רובד 1 נוסף שהונפקו על ידי חברות בת של התאגיד הבנקאי והמוחזקים על ידי משקיעי צד ג'	-	-	
35	מזה: מכשירי הון רובד 1 נוסף שהונפקו על ידי חברות בת של התאגיד הבנקאי והמוחזקים על ידי משקיעים צד ג', המופחתים בהדרגה מהון רובד 1 נוסף	-	-	
36	הון רובד 1 נוסף לפני ניכויים	-	-	
	הון רובד 1 נוסף: ניכויים			
37	השקעה עצמית במכשירי הון הכלולים ברובד 1 נוסף, המוחזקת באופן ישיר או עקיף (כולל התחייבות לרכוש מכשירים בכפוף להסכמים חוזיים)	-	-	
38	החזקות צולבות הדדיות במכשירי הון הכלולים ברובד 1 נוסף	-	-	
39	השקעות בהון של תאגידים פיננסיים שאינם מאוחדים בדוחות לציבור של התאגיד הבנקאי, כאשר החזקת התאגיד הבנקאי אינה עולה על 10% מהון המניות הרגילות שהונפקו על ידי התאגיד הפיננסי	-	-	
40	השקעות בהון של תאגידים פיננסיים שאינם מאוחדים בדוחות לציבור של התאגיד הבנקאי, כאשר החזקת התאגיד הבנקאי אינה עולה על 10% מהון המניות הרגילות שהונפקו על ידי התאגיד הפיננסי שהונפקו על ידי התאגיד הפיננסי	-	-	
41	ניכויים נוספים שנקבעו על ידי המפקח על הבנקים	-	-	
41א	מזה: - בגין השקעות בהון של תאגידים פיננסיים	-	-	
41ב	- ניכויים נוספים להון רובד 1 שלא נכללו במסגרת סעיף א1	-	-	
	ניכויים בהון רובד 1 נוסף הכפופים לטיפול הנדרש לפני אימוץ הוראה 202 בהתאם לבאזל III	-	-	
	מזה: התאמות פיקוחיות נוספות להון רובד 1 שלא נכללו במסגרת סעיף 38א.	-	-	
42	ניכויים החלים על הון רובד 1 נוסף מאחר ואין בהון רובד 2 די הון בכדי לכסות על הניכויים	-	-	
43	סך כל הניכויים בהון רובד 1 נוסף	-	-	
44	הון רובד 1 נוסף	-	-	
45	הון רובד 1	902.4	884.6	
	הון רובד 2: מכשירים והפרשות			
46	מכשירים שהונפקו על ידי התאגיד הבנקאי (שאינם נכללים בהון רובד 1) ופרמיה על מכשירים אלו	-	-	
47	מכשירי הון רובד 2 שהונפקו על ידי התאגיד הכשירים להכללה בהון הפיקוח בתקופת המעבר	176.4	237.6	7
48	מכשירי הון רובד 2 שהונפקו על ידי חברות בת של התאגיד הבנקאי למשקיעי צד ג'	-	-	
49	מזה: מכשירי הון רובד 2 שהונפקו על ידי חברות בת של תאגיד הבנקאי והמוחזקים על ידי משקיעים צד ג', המופחתים בהדרגה מהון רובד 2	-	-	
50	הפרשות קבוצתיות להפסדי אשראי לפי השפעת המס המתייחס	45.3	46.6	8
51	הון רובד 2 לפני ניכויים	221.7	284.2	
	הון רובד 2: ניכויים			
52	השקעה עצמית במכשירי הון רובד 2, המוחזקת באופן ישיר או עקיף (כולל התחייבות לרכוש מכשירים בכפוף להסכמים חוזיים)	-	-	
53	החזקות צולבות הדדיות במכשירי הון רובד 2 של תאגידים פיננסיים	-	-	
54	השקעות בהון של תאגידים פיננסיים שאינם מאוחדים בדוחות לציבור של התאגיד הבנקאי, כאשר החזקת התאגיד הבנקאי אינה עולה על 10% מהון המניות הרגילות שהונפקו על ידי התאגיד הפיננסי	-	-	
55	השקעות בהון של תאגידים פיננסיים שאינם מאוחדים בדוחות לציבור של התאגיד הבנקאי, כאשר החזקת התאגיד הבנקאי עולה על 10% מהון המניות הרגילות שהונפקו על ידי התאגיד הפיננסי שהונפקו על ידי התאגיד הפיננסי	-	-	
56	ניכויים נוספים שנקבעו על ידי המפקח על הבנקים	-	-	
56א	מזה: - בגין השקעות בהון של תאגידים פיננסיים	-	-	
56ב	- ניכויים נוספים להון רובד 2 שלא נכללו במסגרת סעיף 51א.	-	-	
	התאמות פיקוחיות בהון רובד 2 הכפופות לטיפול הנדרש לפני אימוץ הוראה 202 בהתאם לבאזל III	-	-	
57	סך כל הניכויים להון רובד 2	-	-	
58	הון רובד 2	221.7	284.2	

מס"ד		31 במרץ 2016	31 בדצמבר 2015	הפניות משלב 2
59	סך ההון	1,124.1	1,168.8	
	סך הכל נכסי סיכון משוקללים בהתאם לטיפול שנדרש לפני אימוץ הוראה 202 בהתאם לבאזל III	-	-	
60	סך נכסי סיכון משוקללים	3,857.8	3,958.0	
	יחסי הון וכריות לשימור הון			
61	הון עצמי רובד 1 (כאחוז מנכסי סיכון משוקללים)	23.39	22.35	
62	הון רובד 1 (כאחוז מנכסי סיכון משוקללים)	23.39	22.35	
63	ההון הכולל (כאחוז מנכסי סיכון משוקללים)	29.14	29.53	
64	לא רלבנטי	-	-	
65	לא רלבנטי	-	-	
66	לא רלבנטי	-	-	
67	לא רלבנטי	-	-	
68	לא רלבנטי	-	-	
	דרישות מזעריות שנקבעו על ידי המפקח על הבנקים			
69	יחס הון עצמי רובד 1 מזערי שנקבע על ידי המפקח על הבנקים	^x 9.0%	9.0%	
70	יחס הון רובד 1 מזערי שנקבע על ידי המפקח על הבנקים	^x 9.0%	9.0%	
71	יחס הון כולל מזערי שנקבע על ידי המפקח על הבנקים	¹ 13.5%	^x 13.5%	
	סכומים שמתחת לסף ההפחתה (לפני שקלול סיכון)			
72	השקעות בהון של תאגידים פיננסיים (למעט תאגידים בנקאיים וחברות בנות שלהם), שאינן עולות על 10% מהון המניות הרגילות שהונפקו על ידי התאגיד הפיננסי והן מתחת לסף ההפחתה	-	-	
73	השקעות בהון עצמי רובד 1 של תאגידים פיננסיים (למעט תאגידים בנקאיים וחברות בנות שלהם), העולות על 10% מהון המניות הרגילות שהונפקו על ידי התאגיד הפיננסי, והן מתחת לסף ההפחתה	-	-	
74	זכויות שירות למשכנתאות	-	-	
75	מיסים נדחים לקבל שנוצרו כתוצאה מהפרשי עיתוי שהן מתחת לסף ההפחתה	47.6	53.0	
	תקרה להכללת הפרשות ברובד 2			
76	הפרשה כשירה להכללה במסגרת רובד 2 בהתייחס לחשיפות תחת הגישה הסטנדרטית, לפני יישום התקרה	122.0	129.3	
77	התקרה להכללת הפרשה במסגרת רובד 2 תחת הגישה הסטנדרטית	45.3	46.6	
78	הפרשה כשירה להכללה במסגרת רובד 2 בהתייחס לחשיפות לפי גישת הדירוגים הפנימיים, לפני יישום התקרה	-	-	
79	התקרה להכללת הפרשה במסגרת רובד 2 לפי גישת הדירוגים הפנימיים	-	-	
	מכשירי הון שאינם כשירים כהון פיקוחי הכפופים להוראות המעבר			
80	סכום התקרה הנוכחית למכשירים הנכללים בהון עצמי רובד 1 הכפופים להוראות המעבר	-	-	
81	סכום שנוכה מהון עצמי רובד 1 בשל התקרה	-	-	
82	סכום התקרה הנוכחית למכשירים הנכללים בהון עצמי רובד 1 הכפופים להוראות המעבר	-	-	
83	סכום שנוכה מהון רובד 1 נוסף בשל התקרה	-	-	
84	סכום התקרה הנוכחית למכשירים הנכללים בהון עצמי רובד 2 הכפופים להוראות המעבר	267.4	267.4	
85	סכום שנוכה מהון רובד 2 בשל התקרה	-	-	

(*) נקבע במונחי באזל II.

טבלה 5: דוח תזרים של תנועות ממועד הדיווח הקודם על ההון הפיקוחי לרבות שינויים בהון העצמי רובד 1, הון רובד 1 והון רובד 2 (גילוי בהתאם להמלצת ה-EDTF) סכומים מדווחים (במיליוני ש"ח)

סך הכל הון כולל	הון רובד 2			הון רובד 1		הון עצמי	
	סך הון רובד 2	הפרשה להפסדי אשראי	כתבי התחייבות נדחים	סך הון עצמי רובד 1	הבדלים בין הון עצמי לבין הון רובד 1		
שלושה חודשים שהסתיימו ביום 31 במרץ 2016							
1,168.8	284.2	46.6	237.6	884.6	(3.3)	887.9	יתרה ליום 31 בדצמבר 2015 רווח נקי בתקופת החשבון הטבות שהתקבלו מבעל שליטה הפסד כולל אחר, נטו לאחר השפעת המס
18.3	-	-	-	18.3	-	18.3	
(0.2)	-	-	-	(0.2)	(0.2)	-	
(0.3)	-	-	-	(0.3)	-	(0.3)	הפחתת כתבי התחייבות נדחים תנועה בהפרשה להפסדי אשראי
(61.2)	(61.2)	-	(61.2)	-	-	-	
(1.3)	(1.3)	(1.3)	-	-	-	-	
<u>1,124.1</u>	<u>221.7</u>	<u>45.3</u>	<u>176.4</u>	<u>902.4</u>	<u>(3.5)</u>	<u>905.9</u>	יתרה ליום 31 במרץ 2016
שלושה חודשים שהסתיימו ביום 31 במרץ 2015							
1,188.9	351.6	46.0	305.6	837.3	(2.0)	839.3	יתרה ליום 31 בדצמבר 2014 רווח נקי בתקופת החשבון הטבות שהתקבלו מבעל שליטה רווח כולל אחר, נטו לאחר השפעת המס
16.3	-	-	-	16.3	-	16.3	
-	-	-	-	-	(*)	*	
1.3	-	-	-	1.3	-	1.3	הפחתת כתבי התחייבות נדחים תנועה בהפרשה להפסדי אשראי
(47.2)	(47.2)	-	(47.2)	-	-	-	
(0.3)	(0.3)	(0.3)	-	-	-	-	
<u>1,159.0</u>	<u>304.1</u>	<u>45.7</u>	<u>258.4</u>	<u>854.9</u>	<u>(2.0)</u>	<u>856.9</u>	יתרה ליום 31 במרץ 2015
שנה שהסתיימה ביום 31 בדצמבר 2015							
1,188.9	351.6	46.0	305.6	837.3	(2.0)	839.3	יתרה ליום 31 בדצמבר 2014 רווח נקי בשנת החשבון הטבות שהתקבלו מבעל שליטה רווח כולל אחר, נטו לאחר השפעת המס
58.8	-	-	-	58.8	-	58.8	
-	-	-	-	-	(1.7)	1.7	
(11.5)	-	-	-	(11.5)	0.4	(11.9)	הפחתת כתבי התחייבות נדחים תנועה בהפרשה להפסדי אשראי
(68.0)	(68.0)	-	(68.0)	-	-	-	
0.6	0.6	0.6	-	-	-	-	
<u>1,168.8</u>	<u>284.2</u>	<u>46.6</u>	<u>237.6</u>	<u>884.6</u>	<u>(3.3)</u>	<u>887.9</u>	יתרה ליום 31 בדצמבר 2015

* סכום נמוך מ-0.1 מיליון ש"ח.

הלימות ההון

גישת הבנק להערכת הלימות ההון

החל מיום 1 בינואר 2014 מיישם הבנק את הוראות מדידה והלימות הון המבוססות על הוראות באזל III (להלן: "באזל III") כפי שפורסמו על ידי הפיקוח על הבנקים וכפי ששולבו בהוראות ניהול בנקאי תקין מספר 201-211. בהתאם להוראות, בנוסף לחישוב דרישת ההון המינימלי בגין סיכון אשראי, סיכון שוק וסיכון תפעולי, כנדרש במסגרת נדבך 1, נדרש הבנק לבצע תהליך פנימי להערכת נאותות הלימות ההון (ICAAP- Internal Capital Adequacy Assessing Process), אשר הינו נדבך 2, המבוצע בדרך כלל אחת לשנה, במסגרתו בוחן הבנק את נאותות רמת ההון שלו בתחזית של מספר שנים קדימה, במקרה של התממשות תרחישי קיצון שונים הן ברמת הסיכון הספציפי, והן ברמה הוליסטית, בה מונחת התממשותם של אירועים המשפיעים באופן רוחבי על מספר סיכונים בבנק. הבנק בוחן האם ההון שצפוי להיות לו בשנים הקרובות צפוי להיות מספיק לצורך עמידת הבנק בהתחייבויותיו ובתכניותיו העסקיות. לאור תוצאות ה- ICAAP שוקל דירקטוריון הבנק את הצורך בעדכון יעדי ההון השונים שלו ואת הצורך בנקיטת צעדים שונים על מנת להבטיח שרמת ההון ויעדי ההון יהלמו את הסיכונים הניצבים בפני הבנק ושהבנק יוכל לעמוד בהם גם בהתממשות תרחישי קיצון שנבחנו.

בחודש דצמבר 2015 הוצגה לדירקטוריון סקירה בנושא ה- ICAAP והדירקטוריון אישר את הדוח על התהליך הפנימי להערכת הלימות ההון של הבנק (ICAAP) ליום 30 ביוני 2015.

בנוסף לנדבכים אלה ישנו נדבך 3, אשר הינו למעשה הדיווח לציבור לגבי הסיכונים שהבנק חשוף אליהם, אשר מטרתו לאפשר לציבור להעריך את מידת החשיפה של הבנק לסיכונים השונים.

אימוץ הוראות באזל III

במאי 2013 תיקן המפקח על הבנקים את הוראות ניהול בנקאי תקין מס' 201-211 בנושא *מדידה והלימות הון*, על מנת להתאימן להנחיות באזל III.

הוראות באזל III קובעות שינויים משמעותיים בחישוב דרישות ההון הרגולטורי, בין היתר, בכל הקשור ל:

- רכיבי ההון הפיקוחי
- ניכויים מההון והתאמות פיקוחיות
- טיפול בחשיפות לסיכון אשראי בגין חובות פגומים

התיקונים להוראות הנ"ל נכנסו לתוקף החל מיום 1 בינואר 2014, כאשר היישום הינו באופן מדורג בהתאם להוראות המעבר שנקבעו בהוראות ניהול בנקאי תקין מספר 299 בנושא *מדידה והלימות הון - ההון הפיקוחי - הוראות מעבר*, וזאת על מנת לאפשר עמידה בדרישות החדשות של ההון הפיקוחי במסגרת יישום באזל III ולקבוע תקופת מעבר עד ליישומן המלא. הוראות המעבר מתייחסות, בין היתר, להתאמות הפיקוחיות והניכויים מההון, וכן למכשירי הון שאינם כשירים להכללה בהון הפיקוחי בהתאם לקריטריונים החדשים שנקבעו בהוראות באזל. בפרט, בהתאם להוראות המעבר, ההתאמות הפיקוחיות והניכויים מההון מנוכחים מההון בהדרגה בשיעור של 20% בכל שנה, החל מיום 1 בינואר 2014 ועד ליום 1 בינואר 2018. מכשירי ההון שלא היו כשירים כהון פיקוחי הוכרו עד לתקרה של 80% ביום 1 בינואר 2014 ובכל שנה עוקבת מופחתת תקרה זו ב- 10% נוספים עד ליום 1 בינואר 2022.

הבנק מיישם את הגישה הסטנדרטית להערכת הלימות ההון הרגולטורי שלו (עבור סיכונים אשראי, סיכונים שוק וסיכונים תפעוליים).

תכנון וניהול ההון במסגרת התכנון האסטרטגי של ההנהלה, לרבות תיאור עמדת ההנהלה לגבי יעדי ההון וכיצד הם נקבעים (גילוי בהתאם להמלצת ה- EDTF)

תכנון ההון של הבנק מבוצע בכדי לוודא עמידה של הבנק במגבלות תיאבון הסיכון של הבנק ובעיקרן עמידה ביחסי יעדי הלימות ההון הנדרשים, וכן:

- שמירה על מעמדו של הבנק כגורם מרכזי מוביל במימון המגזר המוניציפאלי, תוך שמירה על רמת המרווחים המסחריים.
- השגת המטרות הפיננסיות ושמירה על ביצועי האשראי המתוכננים של הבנק.
- שמירת פרופיל הסיכון השמרני יחסית של תיק האשראי.
- דירוג חוב ארוך טווח המקביל לזה של Standard and Poor's - מעלות בקבוצת ה- AA.
- הון מספיק להתמודד עם מצבי קיצון, שזוהו על ידי מודלי תרחישי הקיצון השונים של הבנק.

תכנון ההון כולל מספר שלבים, כאשר בכל אחד מן השלבים מעורבות מספר יחידות שונות בבנק באופן היוצר שיתוף של מידע ומשאבים, בקרה צולבת והיזון הדדי ביניהן.

השלב הראשון - בנייה ואישור של התכנית האסטרטגית, התוכנית הפיננסית והתקציב השנתיים. בשלב זה כל מנהלי כל המחלקות הרלבנטיות בבנק מגדירים את הפעילות הצפויה בשנים הבאות ואת הצרכים במונחים של מימון לאור מגבלות הסיכון ותיאבון הסיכון.

השלב השני - חיזוי היקף נכסי הסיכון, דרישות ההון והתפתחות ההון הרגולטורי הצפוי בתרחיש הבסיס. התרחיש מבוסס על נתוני שנת בסיס ותחזית לאופק של 3 שנים מאותו מועד, המבוססים על התקציב והתכנית הפיננסית של הבנק.

תכנון ההון בתרחיש הבסיס לגבי השנים 2017-2018 נבנה תחת הנחות דומות לאלה שבתקציב ובתכנית הפיננסית של הבנק לשנת 2016, תוך הטמעת הערכות מעודכנות של הנהלת הבנק לגבי היקף הביצועים בשנים אלה, כולל בפעילויות חדשות אליהן בכוונת הבנק להיכנס, הערכת התפתחות הרווחיות של הבנק, חיזוי היקף נכסי הסיכון תוך התחשבות בהשפעות הצפויות של הוראות בנק ישראל לגבי דרישות ההון והתפתחות ההון הרגולטורי. דרישת ההון מתבססת גם זו שחושבה בתרחיש קיצון שבוצעו לגבי כל סיכון באופן נפרד.

השלב השלישי - גיבוש תרחיש קיצון הוליסטיים ותרחיש הופכי (הבוחנים התממשות בו זמנית של מספר תרחישי קיצון) וחישוב השפעתם על הלימות ההון החזויה.

תרחישים אלה מייצגים שילוב תרחישי קיצון על סיכונים מסוגים שונים.

תרחישי הקיצון ההוליסטיים שבוצעו בדוח ה- ICAAP האחרון הם:

- (1) מיתון מתמשך.
- (2) אירוע ביטחוני חמור.
- (3) רעידת אדמה.
- (4) מגיפה.
- (5) תרחיש קיצון סייבר.
- (6) תרחיש המבוסס על התרחיש המקרו כלכלי שביצע בנק האם בשנת 2014 בהתאם לדרישת הרגולטור האירופאי (ה- EBA), תוך לקיחה בחשבון של השלכות שהיו לזעזועים מאקרו כלכליים שקרו בעבר.
- (7) תרחיש הופכי: מיתון מתמשך חמור, צמצום העברת מענקי מדינה דרך הבנק ואי הכרה בשיפויים כמפחית סיכון, כתוצאה מירידה משמעותית בדירוג חברת האם.

יעדי ההון של הבנק נקבעים על בסיס הגבוה מבין סיכום דרישות ההון בגין כל אחד מהסיכונים באופן ספציפי ובין דרישות ההון הנגזרות מביצוע מבחני קיצון הוליסטיים (המדמים התממשות של תרחישים המשפיעים על מספר סוגי סיכון בו זמנית), תוך נקיטת מקדם ביטחון מעבר לתוצאה זו ומעבר לדרישת ההון המינימאלי הרגולטורית.

על פי הנדבך הראשון של כללי באזל, ישנה חובה להקצות הון בגין סיכונים אשראי ובגין הסיכון התפעולי (וכן בגין סיכונים שוק בפעילויות מסוימות בהן הבנק לא עוסק).

ה- ICAAP הינו למעשה הנדבך השני, במסגרתו נבחן גם הצורך בהקצאת הון בגין כל אחד מהסיכונים באופן פרטני מעבר להקצאה שמבוצעת כחובה על פי הנדבך הראשון, וכן תהליך תכנון ההון שבמסגרתו מבוצעים מבחני קיצון הוליסטיים.

בעקבות ה- ICAAP שביצע הבנק ביחס לנתוני 30 ביוני 2015, לאחר שבחן את הלימות ההון של הבנק בהסתמך על הקצאות ההון בגין כל אחד מסוגי הסיכונים באופן פרטני, ולאחר שבחן את מבנה ההון והשינויים הצפויים בו בשנים הקרובות במסגרת תרחיש הבסיס ובתרחיש קיצון הוליסטיים שונים שבוצעו, קבע דירקטוריון הבנק את יעד הון הליבה על 11.0% מסכום הנכסים המשוקללים לסיכון ואת יעד ההון הכולל של הבנק בשיעור של 14.0% מסכום הנכסים המשוקללים לסיכון. יעדים אלה נקבעו לאחר יישום מקדם ביטחון ביחס לתוצאת ה- ICAAP ולדרישות ההון המינימאליות שקבע בנק ישראל לבנק. כמו כן קבע הדירקטוריון את יעד הון הליבה לשעת משבר על 7.7% ואת יעד ההון הכולל לשעת משבר על 9.8%.

הדירקטוריון קבע כי רמת ההון של הבנק הולמת את הסיכונים הניצבים בפניו ושיעדי ההון רלוונטיים לפעילות הבנק והינם כאלה שהבנק יוכל לעמוד בהם גם בהתממשות תרחישי קיצון הוליסטיים שנבחנו.

הפיקוח על הבנקים נדרש לבצע סקירה של ה- ICAAP של הבנק, במסגרת ה- SREP (Supervisory Review and Evaluation Process), בה נבחנים הלימות ההון של הבנק, נאותות יעדי ההון, פרופיל הסיכון ואיכות ניהול הסיכונים בבנק, הממשל התאגידי ומנגנוני הבקרה.

טבלה 6: נכסי סיכון ודרישות הון⁽¹⁾ בגין סיכון אשראי הנובע מחשיפות:

31 בדצמבר 2015		31 במרץ 2015		31 במרץ 2016		
דרישות ההון ⁽³⁾	נכסי סיכון	דרישות ההון ⁽³⁾	נכסי סיכון	דרישות ההון ⁽³⁾	נכסי סיכון	
במיליוני ש"ח		במיליוני ש"ח		במיליוני ש"ח		
-	-	-	-	-	-	חובות של ריבונות
324.7	2,405.3	323.6	2,396.8	312.1	2,311.6	חובות של ישויות סקטור ציבורי
16.0	118.6	18.4	136.6	19.5	144.3	חובות של תאגידים בנקאיים ⁽²⁾
135.5	1,003.7	124.1	919.4	132.6	982.0	חובות של תאגידים
21.7	160.7	21.3	157.7	19.8	146.6	נכסים אחרים
497.9	3,688.3	487.4	3,610.5	484.0	3,584.5	סך הכל

נכסי סיכון ודרישות הון⁽¹⁾ בגין סיכון שוק:

על פי הוראת בנק ישראל, אין לבנק דרישת הון בגין סיכונים שוק, וזאת, בין השאר, מכיוון שלבנק אין תיק למסחר, אין לו חשיפה לנגזרים או למניות, או לכל פעילות בגינה נדרשת בהוראות בנק ישראל הקצאת הון בגין סיכונים שוק במסגרת נדבך 1 (למרות זאת, יצוין כי הבנק מקצה הון בגין סיכונים שוק שונים, במסגרת נדבך 2 בתהליך ה-ICAAP).

טבלה 7: נכסי סיכון ודרישות הון⁽¹⁾ בגין סיכון תפעולי:

31 בדצמבר 2015		31 במרץ 2015		31 במרץ 2016		
דרישות ההון ⁽³⁾	נכסי סיכון	דרישות ההון ⁽³⁾	נכסי סיכון	דרישות ההון ⁽³⁾	נכסי סיכון	
במיליוני ש"ח		במיליוני ש"ח		במיליוני ש"ח		
36.4	269.7	32.8	242.6	36.9	273.3	סיכון תפעולי

טבלה 8: סה"כ נכסי סיכון ודרישות הון⁽¹⁾:

31 בדצמבר 2015		31 במרץ 2015		31 במרץ 2016		
דרישות ההון ⁽³⁾	נכסי סיכון	דרישות ההון ⁽³⁾	נכסי סיכון	דרישות ההון ⁽³⁾	נכסי סיכון	
במיליוני ש"ח		במיליוני ש"ח		במיליוני ש"ח		
534.3	3,958.0	520.2	3,853.1	520.9	3,857.8	סך הכל נכסי סיכון

טבלה 9: הון עצמי רוברד 1, הון רוברד 1 והון כולל:

31 בדצמבר 2015 (מבוקר)	31 במרץ		הון רוברד 1
	2015	2016	
במיליוני ש"ח			הון רוברד 2
884.6	854.9	902.4	הון כולל
284.2	304.1	221.7	
1,168.8	1,159.0	1,124.1	

טבלה 10: יחס הון עצמי רוברד 1, יחס הון רוברד 1 ויחס הון כולל

31 בדצמבר	31 במרץ		
	2015	2016	
%	%	%	
(מבוקר)	(בלתי מבוקר)		
29.53	30.08	29.14	יחס הון כולל
22.35	22.19	23.39	יחס הון רוברד 1
9.0	9.0	9.0	יחס הון עצמי רוברד 1 המזערי הנדרש ע"י המפקח על הבנקים
13.5	13.5	13.5	יחס ההון הכולל המזערי הנדרש ע"י המפקח על הבנקים

(1) בהתאם למכתב שהתקבל מבנק ישראל ביום 3 במאי 2010, יחס ההון המזערי הכולל הנדרש על ידי המפקח על הבנקים במונחי באזל II הוא 13.5%.

(2) כולל שיפויים שנתקבלו מ-DCL (חברת האם), שערך נכסי הסיכון בגינם ליום 31 במרץ 2016 מסתכם בסך 124.9 מיליוני ש"ח (ליום 31 בדצמבר 2015 – 110.1 מיליוני ש"ח) בגין אשראים שניתנו על ידי הבנק. היקף השיפויים נקוב בשקלים חדשים. בתקופה הנסקרת הבנק לא קיבל שיפויים חדשים ובשלב זה לא צפוי שהבנק יתקשר בעסקאות שיפוי חדשות עם DCL. לעניין חשיפת הבנק לשיפויים שנתקבלו מ-DCL, ראה תיאור חשיפת האשראי של הבנק למוסדות פיננסיים זרים להלן.

(3) חושב לפי 13.5%.

יחס הון עצמי רוברד 1 המזערי ויחס ההון הכולל המזערי הנדרשים על ידי המפקח על הבנקים:

החל מיום 1 בינואר 2014 הבנק מחשב את יחס הלימות ההון לרכיבי סיכון בהתאם להוראות באזל III. ביום 17 בדצמבר 2015 החליט דירקטוריון הבנק לקבוע את יעדי ההון הבאים (במונחי באזל III):

יעדי הון כולל

- יעד הון כולל בשיעור של 14.0%.
- יעד ההון כולל מינימאלי בשעת משבר בשיעור של 9.8%.

יעדי הון ליבה

- יעד הון ליבה בשיעור של 11%.
- יעד הון ליבה מינימאלי בשעת משבר בשיעור של 7.7%.

- על פי הוראות המפקח על הבנקים, יחס הון הליבה המינימאלי הנדרש מהבנקים בישראל החל מ-1 בינואר 2015 הוא 9% (בנוסף, תאגיד בנקאי אשר סך נכסיו מהווה לפחות 20% מסך הנכסים המאזניים במערכת הבנקאית בישראל, נדרש לעמוד ביחס הון ליבה מינימאלי של 10% עד ליום 1 בינואר 2017).
- בנק ישראל גם העלה את יחס ההון הכולל הנדרש מכל הבנקים בישראל, החל מ-1 בינואר 2015 ל-12.5% (כאשר לשני הבנקים הגדולים נקבע גם יחסי הון הגבוהים ב-1% מיחס זה, בהם הם יצטרכו לעמוד בתחילת 2017).

מידע נוסף על הלימות ההון שאינו נכלל בדרישות הגילוי של נדבך 3

מידע המסביר כיצד נכסים משוקללים בסיכון מתייחסים לפעילויות העסקיות ולסיכונים הקשורים (גילוי בהתאם להמלצת ה-EDTF).

יחסי הלימות ההון של הבנק מחושבים על ידי חלוקת ההון של הבנק בסך הנכסים המשוקללים לסיכון. הנכסים המשוקללים לסיכון בבנק נובעים מסיכון אשראי ומסיכון תפעולי. הנכסים המשוקללים לסיכון בגין סיכון אשראי מחושבים על ידי הכפלת שווי היתרה של כל אחד מנכסי האשראי במשקל הסיכון שנקבע לו על פי הוראות בנק ישראל, וסיכום המכפלות. לדוגמה, רשות מקומית אשר חובה אינו מוגדר כבעייתי תקבל משקל סיכון של 50%, רשות מקומית שחובה מוגדר כחוב בהשגחה מיוחדת תקבל משקל סיכון של 100%, ואילו חוב פגום יקבל משקל סיכון של 150%. נובע מכך שבאופן עקרוני, ככל שתיק האשראי מכיל יותר חובות בעייתיים הרי שעל הבנק יהיה להחזיק יותר הון בגינו.

טבלה 11: חלוקת הנכסים המשוקללים לסיכון בגין סיכון אשראי, במיליוני ש"ח

נכסים משוקללים לסיכון אשראי		סוג חוב
31 בדצמבר 2015	31 במרץ 2016	
2,405.3	2,311.6	1. חובות של ישויות סקטור ציבורי
118.6	144.3	2. חובות של תאגידים בנקאיים
1,003.7	982.0	3. חובות של תאגידים
160.7	146.6	4. נכסים אחרים
3,688.3	3,584.5	סה"כ נכסים משוקללים לסיכון בגין סיכון אשראי

שווי הנכסים המשוקללים לסיכון בגין סיכון תפעולי מחושב על פי הגישה הסטנדרטית, לפיה פעילות הבנק מחולקת (במקרה של הבנק) לארבעה קווי העסקים המפורטים להלן, כאשר לגבי כל אחד מהם מוכפל סך ההכנסה הגולמית בשניים עשר הרבעונים האחרונים במקדם מסוים (18% לגבי כל קווי העסקים למעט בנקאות מסחרית אשר המקדם שלו הוא 15%). שווי הנכסים המשוקללים לסיכון בגין סיכון תפעולי הינו הממוצע השנתי של סכום מכפלות אלו, בגין כל קו עסקים, מוכפל ב-12.5.

טבלה 12: חלוקת הנכסים המשוקללים לסיכון בגין סיכון תפעולי, במיליוני ש"ח

נכסי סיכון		סוג חוב
31 בדצמבר 2015	31 במרץ 2016	
214.5	220.4	1. מימון תאגידים
27.6	25.8	2. סחר ומכירות
6.2	6.1	3. בנקאות מסחרית
21.4	21.0	4. תשלומים וסילוקין
269.7	273.3	סה"כ נכסי סיכון תפעולי

בהתאם להוראת ניהול בנקאי תקין מס' 208, לבנק אין פעילויות בגינן הוא נדרש להכיר בנכסי סיכון בגין סיכונים שוק.

טבלה 13: דוח התנועה בנכסים המשוקללים בסיכון במהלך התקופה עבור כל סוג של נכס משוקלל בסיכון (בהתאם להמלצה של ה-EDTF):

שלושה חודשים שהסתיימו ביום 31 במרץ 2016								
סך הכול יתרות משוקללות של נכסי סיכון	סיכון תפעולי	סיכון אשראי						
		סך הכול נכסים משוקללים בגין סיכון אשראי	מסגרות אשראי וערבבויות	סך הכול חשיפה מאזנית	נכסים אחרים	פיקדונות בבנקים	אשראי	
3,958.0	269.7	3,688.3	19.4	3,668.9	160.6	8.5	3,499.8	יתרה ליום 31 בדצמבר 2015 תנועה *
(100.2)	3.6	(103.8)	(0.9)	(102.9)	(13.9)	10.9	(99.9)	
<u>3,857.8</u>	<u>273.3</u>	<u>3,584.5</u>	<u>18.5</u>	<u>3,566.0</u>	<u>146.7</u>	<u>19.4</u>	<u>3,399.9</u>	יתרה ליום 31 במרץ 2016
שנה שהסתיימה ביום 31 בדצמבר 2015								
סך הכול יתרות משוקללות של נכסי סיכון	סיכון תפעולי	סיכון אשראי						
		סך הכול נכסים משוקללים בגין סיכון אשראי	מסגרות אשראי וערבבויות	סך הכול חשיפה מאזנית	נכסים אחרים	פיקדונות בבנקים	אשראי	
3,889.0	256.3	3,632.7	22.2	3,610.5	164.9	21.0	3,424.6	יתרה ליום 31 בדצמבר 2014 תנועה *
69.0	13.4	55.6	(2.8)	58.4	(4.3)	(12.5)	75.2	
<u>3,958.0</u>	<u>269.7</u>	<u>3,688.3</u>	<u>19.4</u>	<u>3,668.9</u>	<u>160.6</u>	<u>8.5</u>	<u>3,499.8</u>	יתרה ליום 31 בדצמבר 2015

* עיקר הגידול נובע מגידול באשראי לתאגידים.

יחס המינוף (Leverage Ratio)

ביום 28 באפריל פרסם הפיקוח על הבנקים את הוראת ניהול בנקאי תקין 218 בנושא "יחס מינוף" (להלן בפסקה זו: "ההוראה"). ההוראה קובעת יחס מינוף פשוט ושקוף שאינו מבוסס סיכון, אשר יפעל כמדידה משלימה ואמינה לדרישות ההון מבוססות סיכון, ואשר נועד להגביל את צבירת המינוף בתאגיד הבנקאי.

יחס המינוף מבוסס באחוזים ומוגדר כיחס בין מדידת ההון למדידת החשיפה. ההון לצורך מדידת יחס המינוף הוא הון רובד 1 כהגדרתו בהוראת ניהול בנקאי תקין 202, תוך התחשבות בהסדרי המעבר שנקבעו. סך מדידת החשיפה היא סכום החשיפות המאזניות, חשיפות לנגזרים ולעסקות מימון ניירות-ערך ופריטים חוץ-מאזניים. ככלל, המדידה הינה עקבית עם הערכים החשבונאיים ולא מובאים בחשבון משקלי סיכון. כמו-כן, לא ניתן להשתמש בביטחונות פיזיים או פיננסיים, ערבויות או טכניקות אחרות להפחתת סיכון אשראי, כדי להפחית את מדידת החשיפות, אלא אם כן מצוין אחרת בהוראה. נכסים מאזניים שנוכו מהון רובד 1 (בהתאם להוראות ניהול בנקאי תקין 202) מנוכים ממדידת החשיפות. בהתאם להוראה, החשיפות בגין פריטים חוץ-מאזניים מחושבות על-ידי המרה של הסכום הרעיוני של הפריטים במקדמי המרה לאשראי כפי שנקבעו בהוראת ניהול בנקאי תקין 203.

בהתאם להוראה, תאגיד בנקאי יעמוד ביחס מינוף שלא יפחת מ-5% על בסיס מאוחד. תאגיד בנקאי שסך נכסיו המאזניים על בסיס מאוחד מהווה 20% או יותר מסך הנכסים המאזניים במערכת הבנקאית, יעמוד ביחס מינוף שלא יפחת מ-6%. בהתאם לאמור לעיל, יחס המינוף המזערי שיידרש מהבנק הוא 5%.

תאגיד בנקאי נדרש לעמוד ביחס המינוף החל מיום 1 בינואר 2018. תאגיד בנקאי, אשר ביום פרסום ההוראה עומד בדרישה של יחס המינוף המזערי החל עליו, לא ירד מהסף שנקבע בהוראה.

טבלה 14: השוואה בין הנכסים במאזן לבין מדידת החשיפה לצורך יחס המינוף

פריט	מיליוני ש"ח
סך הנכסים בהתאם לדוחות הכספיים המאוחדים	8,914.1
ההתאמות בגין השקעות ביטחונות בתחום הבנקאות, הפיננסיים, הביטוח או המסחר שאוחדו לצרכים חשבונאיים, אך אינם בתחולת האיחוד לצרכים פיקוחיים	-
ההתאמות בגין נכסי נאמנות שהוכרו במאזן בהתאם להוראות הדיווח לציבור, אך לא נכללו במדידת החשיפה של יחס המינוף	-
התאמות בגין מכשירים פיננסיים נגזרים	-
התאמות בגין עסקאות מימון ניירות ערך (לדוגמא: עסקאות רכש חוזר והלוואות מובטחות דומות אחרות)	-
התאמות בגין פריטים חוץ מאזניים (המרה של החשיפות החוץ מאזניות לסכומים שווי ערך אשראי)	29.5
התאמות אחרות	122.5
חשיפה לצורך יחס המינוף	9,066.1

יחס המינוף (Leverage Ratio) (המשך)

טבלה 15: יחס המינוף

פריט	במיליוני ש"ח / %
חשיפות מאזניות	
1	נכסים במאזן (למעט נגזרים ועסקאות מימון ניירות ערך, אך לרבות בטחונות) 9,036.6
2	(סכומים בגין נכסים שנוכו לצורך קביעת הון רובד 1) -
3	סך חשיפות מאזניות (למעט בגין נגזרים ועסקאות מימון ניירות ערך) 9,036.6
חשיפות בגין נגזרים	
4	עלות השחלוף הקשורה לכל העסקאות בגין נגזרים -
5	סכומי תוספות בגין חשיפה פוטנציאלית עתידית הקשורה לכל העסקאות בגין נגזרים -
6	גילום (gross-up) ביטחונות שניתנו בגין נגזרים, שנוכו מהנכסים המאזניים בהתאם להוראות הדיווח לציבור -
7	ניכויים של נכסי חייבים בגין בטחון משתנה במזומן שניתן בעסקאות בנגזרים -
8	(רגל צד נגדי מרכזי פטורה של חשיפות מסחריות שסולקו על ידי הלקוח) -
9	סכום נקוב אפקטיבי מתואם של נגזרי אשראי שנכתבו -
10	(קיזוזים נקובים אפקטיביים מתואמים וניכויי תוספות בגין נגזרי אשראי שנכתבו) -
11	סך חשיפות בגין נגזרים -
חשיפות בגין עסקאות מימון ניירות ערך	
12	נכסים ברוטו בגין עסקאות מימון ניירות ערך (ללא קיזוזים), לאחר התאמות בגין עסקאות שמטופלות כמכירה חשבונאית -
13	(סכומים שקוזזו של מזומנים לשלם ושל מזומנים לקבל מנכסים ברוטו בגין עסקאות מימון ניירות ערך) -
14	חשיפת סיכון אשראי של צד נגדי מרכזי בגין נכסי מימון ניירות ערך -
15	חשיפות בגין עסקאות כסוכן -
16	סך חשיפות בגין עסקאות מימון ניירות ערך (שורות 12 עד 15) -
חשיפות חוץ מאזניות אחרות	
17	סך חשיפה חוץ מאזנית בערך רעיוני ברוטו 141.7
18	התאמות בגין המרה לסכומים שווי ערך אשראי (112.2)
19	פריטים חוץ מאזניים 29.5
הון וסך החשיפות	
20	הון רובד 1 902.4
21	סך החשיפות 9,066.1
יחס מינוף	
22	יחס המינוף בהתאם להוראות ניהול בנקאי תקין 218 9.95%

יחס המינוף עלה במעט לעומת היחס נכון ליום 31 בדצמבר 2015 (שהיה 9.57%).

ד.1 החשיפה לסיכונים ודרכי ניהולם (גילוי בהתאם להמלצת ה-EDTF)

כללי

פעילות הבנק כרוכה בנטילת סיכונים, אשר העיקרים שבהם: סיכון נזילות, סיכון אשראי, סיכון תפעולי, סיכון שוק, סיכון אסטרטגי-עסקי, סיכון משפטי, סיכון ציות וסיכון מוניטין.

מדיניות ניהול הסיכונים מטרתה להביא לעמידה ביעדיו העסקיים של הבנק, תוך שמירה על מסגרת תיאבון הסיכון שנקבעה ותוך זיהוי, הערכת ואמידת הסיכונים, ניטורם, נקיטת אמצעים להפחתתם, וכן הסדרת אמצעי הפיקוח, הבקרה והדיווח על סיכונים אלה.

האומדנים להערכה וכימות של רמת הסיכון מתבססים על תחזיות והערכות שוטפות בדבר התפתחויות במשק הישראלי ובעולם, במגזר השלטון המקומי, בשוקי הכספים וההון, וכן על הערכות על שינויים בשיעורי הריבית, במדד המחירים לצרכן, בשערי אגרות חוב, בהתנהגות הלוחים והמפקידים ועוד.

מכלול הסיכונים אליהם חשוף הבנק במהלך עסקיו הרגיל בניהול מערך הנכסים וההתחייבויות והשלכות גורמי סיכון אלו מדווחים לדירקטוריון. ניהול הסיכונים מסתמך על כלים לזיהוי וכימות החשיפות, לגידורן, מזעורן בהתאם לתיאבון הסיכון של הבנק ומעקב אחריהן. הדיווחים נדונים על ידי ועדת ניהול הסיכונים של הדירקטוריון ועל ידי הדירקטוריון לפחות מדי רבעון בהתאם להוראות בנק ישראל, במסגרת מסמך הסיכונים.

בהתאם להוראות בנק ישראל סוקר ומאשר דירקטוריון הבנק תקופתית, לפחות אחת לשנה, מסגרת ניהול סיכון המעוגנת במסמך מדיניות עבור כל אחד מהסיכונים המהותיים, וכן מאשר מסמכים את מדיניות ניהול הסיכונים הכוללת ומסמך בנושא תיאבון הסיכון הכולל.

הבנק פועל בהתאם להוראות השונות שפרסם בנק ישראל לגבי ניהול ובקרת הסיכונים השונים, ונערך ליישום הטיטות וההוראות שפרסם בנק ישראל בנושאים אלה, וזאת על מנת להבטיח את ניהולם הזהיר והתקין של הסיכונים.

מערך ניהול הסיכונים של הבנק בנוי ממספר רבדים ("קווי הגנה") לצורך זיהוי, מדידה והערכה, בקרה והפחתה, ניטור ודיווח לגבי הסיכונים השונים.

מערך זה בנוי על בסיס עקרונות של הפרדת תפקידים ואי תלות, ככל שהדבר מתאפשר לאור קוטנו היחסי של הבנק.

- קו ההגנה הראשון הוא הנהלת היחידות העסקיות – אשר הינן היחידות הנוטלות או יוצרות סיכונים. יחידות אלה נושאות באחריות הראשונית לזיהוי ולניהול הסיכונים המובנים במוצרים, בפעילויות, בתהליכים ובמערכות הנתונות לאחריותם, וכן לניהול סביבת בקרה נאותה בהקשר של ניהול סיכונים.

- קו ההגנה השני מורכב מפונקציית ניהול הסיכונים הבלתי תלויה, וכן מקצינת הציות הראשית ואחראית איסור הלבנת הון, החשבונאי הראשי והבקרה על הדיווח הכספי. תפקידן של פונקציות אלה להשלים את פעילויות ניהול הסיכונים של קווי העסקים. פונקציות אלה כפופות ישירות למנכ"ל הבנק, ויש להן מבנה דיווח בלתי תלוי בקווי העסקים יוצרי הסיכון. פונקציית ניהול הסיכונים הבלתי תלויה אחראית לתכנון, לתחזוקה ולפיתוח השוטף של מסגרת העבודה לניהול הסיכונים בבנק.

- קו ההגנה השלישי הוא הביקורת הפנימית אשר מבצעת סקירה בלתי תלויה ואתגור של הבקורות, התהליכים והמערכות לניהול הסיכונים ומסייעת לארגון להשיג את מטרותיו באמצעות המלצות להפחתת סיכונים על ידי שיפור בקורות, וכן לדירקטוריון ולהנהלה במימוש יעיל ואפקטיבי של האחריות המוטלות עליהם. הביקורת הפנימית כפופה ליו"ר דירקטוריון.

יש לציין כי בכל התחומים הבנק מסתייע גם בהנחיה, מתודולוגיות ופיקוח של היחידות המתאימות בחברת האם, DCL.

דירקטוריון הבנק מאשר מידי שנה מסמכים מקיפים בנושא מדיניות הסיכון הכוללת ובנושא תיאבון הסיכון ברמה כלל תאגידית. כל שינוי בתיאבון הסיכון יאושר בהליך מסודר ומתועד, תוך פירוט הנימוקים לביצוע השינוי. תיאבון הסיכון של הבנק יהיה עקבי עם האסטרטגייה העסקית, תכנון הנזילות ומקורות מימון, ותכנון ההון של הבנק.

מסמך תיאבון הסיכון כולל מרכיבים כמותיים ואיכותיים העקביים אחד עם השני שמטרתם לאפשר לדירקטוריון והנהלה הבכירה להעריך באם רמת הסיכון בפועל עולה בקנה אחד עם תיאבון הסיכון שנקבע.

ד.1 החשיפה לסיכונים ודרכי ניהולם (גילוי בהתאם להמלצת ה-EDTF) (המשך)

תיאבון הסיכון מהווה בסיס לקביעת מדיניות ומגבלות הסיכון המפורטות. ניצול תיאבון הסיכון יימדד ברמה המאוחדת ויהיה כפוף לניטור שוטף כנגד המגבלות.

מערך ניהול הסיכונים מבוצע על בסיס קבוצתי, כלומר, הוא כולל התייחסות גם לפעילות חברת הבת דקסיה הנפקות בע"מ, אשר הינה חברה ייעודית (SPC) אשר עוסקת בהנפקת חוב בבורסה בתל אביב.

מעבר למדיניות הסיכון הכוללת ותיאבון הסיכון הכולל, סוקר ומאשר הדירקטוריון, לפחות אחת לשנה, מסגרת ניהול סיכון המעוגנת במסמך מדיניות עבור כל אחד מהסיכונים המהותיים.

מנהלי קווי העסקים השונים מנהלים את הסיכונים השונים שבאחריותם, במסגרת קו ההגנה הראשון, כך למשל, המשנה למנכ"ל עסקי-מסחרי מנהל את סיכון האשראי בקו ההגנה הראשון, מנהל הכספים מנהל את סיכונים השוק וסיכונים הנזילות וכדומה.

הממשקים בין הפונקציות השונות בבנק, כולל הממשקים בין הפונקציות המהוות את קו ההגנה השני, מתנהלים במהלך השוטף של פעילות הבנק, וזאת, בין השאר, במסגרת ועדות ההנהלה השונות בהם הן משתתפות, ובכללן:

- ועדת הנהלה מורחבת
- ועדת מוצרים חדשים
- ועדת בקרת לקוחות
- ועדה לסיווג חובות בעייתיים
- ועדת סיכונים תפעוליים וחשיפה להונאות ומעילות
- ועדת ציות (פורום מנהלי סיכון ציות)
- ועדת מבחני קיצון

ועוד

מידע מפורט לגבי המטרות ומדיניות ניהול הסיכונים לגבי כל סיכון בנפרד, ראה בהמשך, בפרק הרלבנטי לכל תחום סיכון.

המבנה הארגוני של ניהול הסיכונים בבנק

להלן תיאור גרפי של היחידות העיקריות המשתתפות בניהול הסיכונים, במסגרת הבנק:

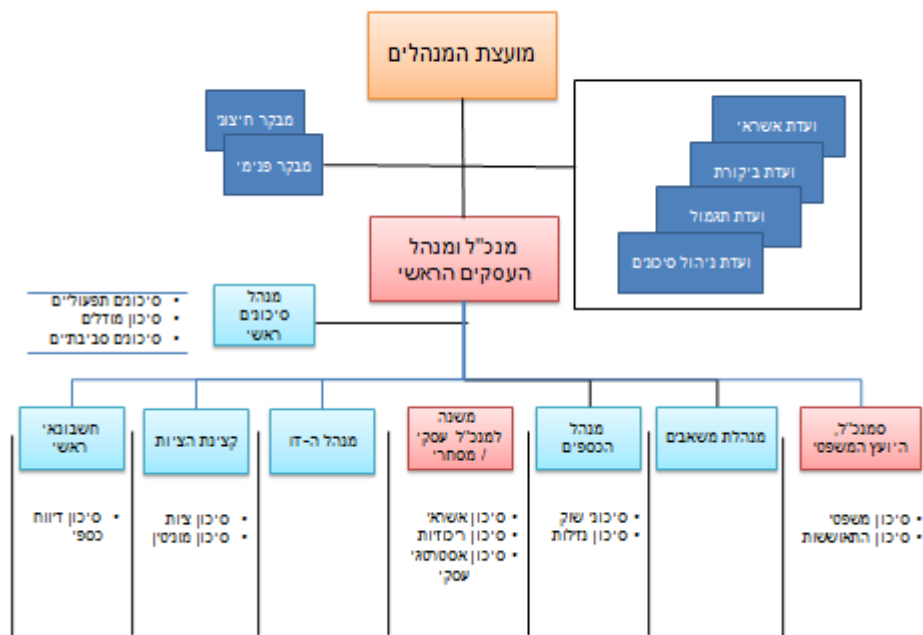

ד.1 החשיפה לסיכונים ודרכי ניהולם (גילוי בהתאם להמלצת ה- EDTF) (המשך)

תהליכים ופונקציות מפתח

להלן פירוט לגבי היחידות העיקריות המשתתפות בניהול הסיכונים בבנק, ותפקידיהן העיקריים בתחום זה:

- **חברת האם ויחידות ניהול הסיכונים שלה**

הבנק מסתייע בחברת האם בתהליכי ניהול הסיכונים שלו.

תרומתה של חברת האם, באופן כללי, ויחידות ניהול הסיכונים שלה, בפרט, לניהול הסיכונים בבנק כוללת כיום בעיקר:

(א) תמיכה בבנק כספק של מתודולוגיות, קווים מנחים, כלים ומודלים ייחודיים לאמידת סיכונים, באופן כללי ולסקטור המוניציפאלי בפרט.

(ב) פיקוח על הפעילות בשגרה (ביצוע ביקורות פנימיות וקבלת דיווחים שונים).

(ג) מעורבות כוללת סיוע/השתתפות בהכנה/בחינה ומתן המלצות לאישור של התכנית האסטרטגית הרב שנתית, התקציב והתכנית העסקית והפיננסית השנתית, מסמכי מדיניות של הבנק, אישור מוצרים חדשים, הצעות החלטה בנושאים השונים, מסמכים נוספים שמובאים לאישור הדירקטוריון וכדומה.

(ד) קבלת דיווחים שונים בנושא הפוזיציות והפעילות בתחומים השונים, בין השאר, דיווחים חודשיים מפונקציית ניהול הסיכונים בבנק, כולל לגבי העמידה במגבלות המאקרו והמגבלות הפרטניות בתחום האשראי, דיווחים על חובות בעייתיים ופיגורים, דיווח על דיוני ועדת ה-ALCO, וכן דיווחים מידיים במקרה של חריגה או התקרבות מסוכנת לחריגה

(ה) בחינה ומתן המלצות לגבי בקשות אשראי בעלות מאפיינים שהוגדרו המשקפות סיכון מוגבר. הבקשות נבחנות על ידי היחידות הרלבנטיות, במחלקת ניהול הסיכונים של חברת האם ובהמלצות ועדת העסקאות שלה. הבקשות מועברות לבחינה וקבלת המלצה של ועדת העסקאות של חברת האם, עפ"י המפורט בנהלי האשראי של הבנק.

(ו) תיקוף חלק מהמודלים, בהתאם לצורך.

(ז) אישור ותיקוף דירוגי רשויות מקומיות ודירוגי תאגידים עירוניים.

- **דירקטוריון הבנק**

○ מתווה את אסטרטגיית הסיכון הכוללת, לרבות תיאבון הסיכון. במסגרת זו קובע את המגבלות ואת תקרות החשיפה המותרת, לאחר בחינת איכות הכלים הקיימים בבנק לניהול ולבקרת הסיכונים השונים.

○ סוקר ומאשר תקופתית, לפחות אחת לשנה, מסגרת ניהול סיכון המעוגנת במסמך מדיניות עבור כל אחד מהסיכונים המהותיים.

○ סוקר ומאשר את התכנית האסטרטגית הרב שנתית של הבנק.

○ סוקר ומאשר את התוכנית הפיננסית השנתית של הבנק ואת תקציבו.

○ עוקב אחר פעולות ההנהלה ומוודא שפרופיל הסיכונים עולה בקנה אחד עם תיאבון הסיכון שנקבע, לאור ההתפתחויות והשינויים בשווקים הפיננסיים ובסביבה החיצונית, בנוהגי ניהול סיכונים, ובפעילויות התאגיד בנקאי.

○ בוחן ומאשר מראש מוצרים חדשים מהותיים טרם הפעלתם.

במקרים הרלבנטיים, ובהתאם למהות הנושא, החלטות הדירקטוריון את החלטותיו בנושאים שהוזכרו לעיל, מתקבלות לאחר קבלת המלצת ההנהלה, יחידת ניהול הסיכונים של החברה האם, וועדת ניהול הסיכונים של הדירקטוריון.

ד.1 החשיפה לסיכונים ודרכי ניהולם (גילוי בהתאם להמלצת ה-EDTF) (המשך)

• ועדת ניהול סיכונים

ועדת ניהול הסיכונים היא כלי של הדירקטוריון, המאפשר לייעל את עבודתו באמצעות דיונים מקדימים ומעמיקים בנושאים הקשורים לניהול סיכונים, במסגרת מצומצמת יותר של דירקטורים בעלי מומחיות לנושא הנדון.

תפקידי ועדת ניהול סיכונים של הדירקטוריון כוללים, בין השאר:

- לייעץ לדירקטוריון בעניין אסטרטגיית הסיכון הכוללת לרבות תיאבון הסיכון הנוכחי והעתיד, ובדבר המדיניות המוצעת בנושא החשיפה של הבנק לסיכונים השונים, ובעניין הפיקוח על האופן שבו ההנהלה הבכירה מיישמת אסטרטגיה זו בפועל.
- לדון ולהמליץ לדירקטוריון בנושא תהליך ה-ICAAP בבנק ודוח ה-ICAAP והלימות הקצאת ההון לסיכונים השונים של הבנק.
- לדון ולהמליץ לדירקטוריון בדוחות הסיכונים הרבעוניים ולגבי הטיפול בחריגות מהמגבלות ובבעיות שזוהו.
- לדון ולהמליץ לדירקטוריון בפעילות חדשה של הבנק ובכלל זה בחינת הסיכונים והפעילויות הכרוכות בפעילות החדשה.
- לדון ולהמליץ לדירקטוריון בסקרי סיכונים שמבוצעים בבנק.
- לדון ולהמליץ לדירקטוריון במסגרת הכוללת של מבחני הקיצון לכל תחומי הסיכון של הבנק.
- אחת לשנה, לקבל דיווח מפונקציית ניהול הסיכונים בבנק על אפקטיביות תהליכי ניהול הסיכונים בבנק.
- לדון ולהמליץ לדירקטוריון בכל דיווח אחר שמגיש מנהל הסיכונים הראשי בבנק (או פונקציית ניהול הסיכונים בבנק) לדירקטוריון, קודם לדיון בו בדירקטוריון.

• ההנהלה הבכירה וההנהלה המורחבת

ההנהלה הבכירה האחריות המלאה לניהול הסיכונים. במסגרת אחריות זו, על ההנהלה הבכירה:

- לגבש, להטמיע וליישם מסגרת ניהול סיכונים, בהתבסס על תיאבון הסיכון שהתווה הדירקטוריון.
- לוודא קיומם של משאבים נאותים לניהול סיכונים בתאגיד הבנקאי לרבות עובדים בעלי ניסיון מתאים, יכולות טכניות, גישה למשאבים ומערכות מידע נאותות.
- לוודא כי פעילויות התאגיד הבנקאי עולות בקנה אחד עם תיאבון הסיכון והמדיניות שהדירקטוריון אישר.
- לקיים תהליך מוצר חדש כמפורט בהמשך, תוך וידוא שהסיכונים החדשים אינם משפיעים על פרופיל הסיכון באופן שיחרוג ממה שנקבע.
- לקדם, באמצעות פונקציות הכספים והמימון, ניהול סיכונים אפקטיבי ברמת הבנק, לא רק באמצעות תמיכתן בבקורות פיננסיות, אלא גם על ידי שימוש בתמחור פנימי אפקטיבי של הסיכון. עלות המקורות הפנימית ביחידה עסקית צריכה לשקף סיכונים מהותיים לתאגיד הבנקאי הנובעים מפעילויותיה (תמחור לא נכון עלול להביא את הבנק להשקעה בפעילויות עתירות סיכון).
- לוודא יישום בבנק של מסגרת ניהול נזילות בהתאם לסיבולת הסיכון והסטנדרטים של הקבוצה ובהתאם לפרופיל ומבנה הנזילות הנאות של הבנק.

• קווי העסקים השונים (קו ההגנה ראשון)

על אף שלפונקציית ניהול הסיכונים תפקיד מרכזי בהובלה ובתיאום בכל הנוגע לסיכונים, הנהלות קווי העסקים, בהיותן קו ההגנה הראשון, נושאות באחריות הראשונית לניהול הסיכונים בפעילויות שבאחריותן על בסיס שוטף, ובכלל זה, לדוגמה, גיוס לקוחות ומתן הלוואות לזמן ארוך ולזמן קצר, ניהול הנכסים וההתחייבויות של הבנק, גיוס מקורות כספיים (כגון, פיקדונות והנפקת אג"ח), ניהול נזילות הבנק, ניהול תיק הנוסטר, ניהול טכנולוגיות המחשוב וכדומה.

היחידות העסקיות בקו ההגנה הראשון הינן היחידות הנוטלות או יוצרות סיכונים. יחידות אלה נושאות באחריות הראשונית לזיהוי ולניהול הסיכונים המובנים במוצרים, בפעילויות, בתהליכים ובמערכות הנתונות לאחריותן, וכן לניהול סביבת בקרה נאותה בהקשר של ניהול סיכונים. מנהלי קווי העסקים כפופים ישירות למנכ"ל הבנק.

ד.1 החשיפה לסיכונים ודרכי ניהולם (גילוי בהתאם להמלצת ה-EDTF) (המשך)

פונקציית ניהול הסיכונים

פונקציה זו בבנק עצמו כוללת את מנהל הסיכונים הראשי אליו כפופים מנהל הסיכונים התפעוליים ובקר האשראי, מנהל הגנת הסייבר ובקר סיכוני השוק והנזילות.

פונקציית ניהול הסיכונים כוללת במובנה הרחב, בנוסף על מחלקת ניהול הסיכונים שבבנק, גם את יחידות ניהול הסיכונים בחברה האם, DCL, אשר מגדירות את המדיניות, הקווים המנחים והמתודולוגיות העיקריות לניהול הסיכונים בבנק, ואשר מבצעות גם הן תפקידים של ניהול הסיכונים, תמיכה, פיקוח וקבלת דיווחים ממחלקת ניהול הסיכונים בבנק.

מנהל סיכונים ראשי

תחומי אחריותו:

- נושא באחריות תיאום הפעילויות של כלל היחידות הקשורות למסגרת ניהול הסיכונים ולראיה רחבה וחוצת ארגון של מכלול הסיכונים הטבעיים בפעילויות הבנק.
- אחראי לריכוז, בקרה וניהול החשיפה לסיכונים בבנק. הסיכונים יתייחסו גם לתחזית צופה פני עתיד, כולל בחינת תרחישי קיצון, ניתוח פרופיל הסיכון ותיאבון הסיכון של הבנק.
- מפתח ומאמץ מתודולוגיות ומודלים להערכת הסיכונים הן באמצעות חברת האם והן באופן עצמאי ובתיאום עם חברת האם, ויבנה מנגנוני בקרה לזיהוי מדידה וניטור ואיתור חולשות בבקרה הפנימית של הבנק.
- אחראי לזיהוי ומיפוי כל סוגי הסיכונים בבנק ופיקוח בלתי תלוי על אופן ניהולם.
- זיהוי וניתוח הסיכונים בפעילויות ומוצרים חדשים ובעסקאות לא שגרתיות.
- איתור ובחינת לקוחות עם פוטנציאל סיכון.
- שותפות אקטיבית בתכנון אסטרטגי, בקביעת יעדי הבנק, בקביעת מדיניות ניהול הסיכונים הכוללת והפרטנית לכל סיכון, תיאבון הסיכון הכולל והפרטני לכל סיכון, בתכנון ההון ובתכנון ניהול הנזילות.
- תיקוף מודלים.
- אחריות על ביצוע מבחני הקיצון השונים.
- ריכוז הכנת דוח ICAAP אחת לשנה לאישור ההנהלה, ועדת ניהול הסיכונים והדירקטוריון.
- דיווח להנהלה על אפקטיביות תהליכי ניהול הסיכונים וכן עדכון ההנהלה, הדירקטוריון הביקורת הפנימית ו/או הפיקוח על הבנקים על אירועים חריגים, בין השאר, באמצעות מסמך הסיכונים הרבעוני.
- יישום הוראות בנק ישראל בנושא ניהול סיכונים.
- אינו מורשה לעסוק בקבלת החלטות עסקיות או פיננסיות, אך הינו מחויב להביע את עמדתו המקצועית בהיבטי ניהול הסיכונים וכן להעריך באופן אובייקטיבי את רמות הסיכון בכל תיק אשראי נבחן וכן את איכות תיק האשראי של הבנק, ללא תלות בגורמים המאשרים אשראי בבנק.
- חבר הנהלה מורחבת ומשתתף קבוע בישיבות הנהלה המוצממת.
- משמש כמנהל הסיכונים הראשי של חברת הבת, דקסיה ישראל הנפקות בע"מ.

בקר האשראי

תחומי אחריותו:

- הכנת חוות דעת לבקשות אשראי המועלות לדין בוועדות האשראי וחישוב שיעור התשואה המותאמת לסיכון – RAROC.
- דירוג האיתנות הפיננסית של הלווים (scoring) בסיוע חברת האם DCL.
- הערכה אובייקטיבית, ללא תלות בגורמים המאשרים אשראים בבנק, של רמות הסיכון בכל תיק אשראי נבחן ואת איכות תיק האשראי של הבנק.
- בחינת הלווים הבעייתיים והכנת רשימת לווי לצורך סיווג כחובות בעייתיים (חובות בהשגחה מיוחדת, חובות נחותים וחובות פגומים) בדוחות הכספיים, על פי הוראת ניהול בנקאי תקין מספר 314.
- כתיבת נהלי אשראי (נוהל חובות בעייתיים, נוהל בחינת לקוחות, חוות דעת ניהול סיכונים על בקשות אשראי ועוד).
- הערכת נאותות מדיניות האשראי ונהלי תפעול האשראי הפנימיים.

ד.1 החשיפה לסיכונים ודרכי ניהולם (גילוי בהתאם להמלצת ה-EDTF) (המשך)

• מנהל הסיכונים התפעוליים

תחומי אחריות:

- ביצוע בקרות תפעוליות שונות ויישום התכנית האקטיבית למניעת הונאות ומעילות, הכנת דוח רבעוני בנושא והצגתו בפני הנהלת הבנק.
- הנחיית היחידות השונות וביצוע הדרכות בכל הקשור במניעה או הפחתה של הסיכונים התפעוליים ווידוא כי יש להן התשומות הדרושות לפעילות זו.
- מעקב אחר הטיפול בסיכונים שאותרו ובכלל זאת הגדרת KRI וניטורם.
- הובלת ביצוע סקרי סיכונים תפעוליים וסקרי חשיפה למעילות והונאות.
- הכנה וריכוז ועדת ההיגוי בנושא ניהול הסיכונים התפעוליים וועדת ההיגוי לחשיפה למעילות והונאות.

• בקר סיכוני השוק והנזילות

תחומי אחריות:

- ביצוע בקרות שוטפות על פעילות שוק ונזילות בבנק.
- בחינה ופיתוח מודלים וטכניקות לניהול סיכונים עצמאית ובלתי תלויה בפעילות הבנק בתחומי שוק (בעיקר אינפלציה, ריבית) ונזילות.
- מדידה שוטפת של החשיפות, עריכת דוחות תקופתיים והסדרת נוהלי מעקב, דיווח ובקרה.
- דיווחים להנהלת הבנק וקבוצת דקסיה בנושא סיכוני שוק ונזילות.
- יישום הוראות בנק ישראל והנחיות באזל בנושא ניהול סיכונים אלה.

• מנהל הגנת הסייבר

תחומי אחריות:

- ריכוז היבטי ניהול הגנת הסייבר של הבנק;
- ייעוץ וסיוע להנהלה בגיבוש ויישום מדיניות הגנת הסייבר;
- גיבוש מתודולוגיה תאגידית, מדיניות ונהלים לניהול סיכוני סייבר;
- פיתוח, מעקב אחר יישום וניטור של תכנית מקיפה ופרטנית להתמודדות הבנק עם סיכוני הסייבר כאמור בהוראת בנק ישראל לניהול הגנת סייבר מס' 361.
- יצירת מודעות לאיומי הסייבר והדרכה לעניין דרכי ההתמודדות מולם, בקרב עובדים, ספקים, שותפים ולקוחות התאגיד הבנקאי;
- עבודה עם הגורמים הרלבנטיים בבנק (טכנולוגיים ועסקיים) בכדי לנתח ולהעריך את רמות הסיכון המובנה בפעילות, את הבקורות הנדרשות ובהתאם, את רמות הסיכון השירי והחשיפות לאיומי סייבר;
- תיאום וקישור מול גורמים חיצוניים בנושאי הגנת סייבר;
- פיתוח מדדים רלבנטיים, הכנת דוחות ומתן דיווחים שוטפים כאמור בהוראה;
- תכלול ובקרה של ניהול אירועי סייבר בבנק;
- ייזום וביצוע תרגולים; הערכת בקורות הגנת הסייבר, לרבות ניתוח אירועי סייבר משמעותיים בישראל ובעולם, לרבות הפקת לקחים ויישום המסקנות הרלוונטיות לבנק.

• פונקציות נוספות בקו ההגנה השני

תפקידן של פונקציות אלה להשלים את פעילויות ניהול הסיכונים של קווי העסקים. פונקציות אלה כפופות ישירות למנכ"ל הבנק, ויש להן מבנה דיווח בלתי תלוי בקווי העסקים יוצרי הסיכון. מבין פונקציות אלה: החשבונאי הראשי, קצינת הציות הראשית והסמנכ"ל - היועץ המשפטי.

ד.1 החשיפה לסיכונים ודרכי ניהולם (גילוי בהתאם להמלצת ה-EDTF) (המשך)

• **חשבונאי ראשי**

תחומי אחריות:

- פיקוח על הרישום החשבונאי בבנק ועל הדוחות הכספיים לציבור ואופן הכנתם בהתאם להוראות בנק ישראל. דיווח לבנק ישראל, להנהלה ולחברת האם.
- הנחיה מקצועית של המחלקות האחרות בבנק בתחומים החשבונאיים כולל התייחסות לרישומים החשבונאיים בגין הפעילות העסקית הקיימת בבנק.
- ניתוח הדוחות הכספיים מבחינת מרווחים, השוואה לתקציב, השוואה לשנה קודמת והפקת דוחות בחתכים שונים לגופים שונים.
- אחריות על הבקורות השונות במסגרת תהליך ה-SOX בחשבות.
- אחריות על נושא המיסוי בבנק.
- ממלא תפקידים אלה גם בחברת הבת, דקסיה ישראל הנפקות בע"מ, ככל שרלוונטיים.

• **סמנכ"ל, היועץ המשפטי**

תחומי אחריות:

- ייעוץ משפטי שוטף ומתן חוות דעת למנכ"ל, להנהלת הבנק ולעובדיו בנושאים הרלוונטיים לפעילות הבנק.
- ניסוח הסכמים בקשר לפעילויות חדשות וליווי משפטי של פעילויות אלו.
- מתן התייחסות משפטית לחקיקה חדשה ולהוראות בנק ישראל בהתאם לנדרש.
- ליווי משפטי שוטף של פעילות הבנק בתחום המימון (Funding).
- ליווי וטיפול שוטף בצווי עיקול, לרבות פניות לרשויות השיפוטיות הרלוונטיות, בהתאם לנדרש, ואישור ביצוע פעולות על פי ההנחיות השיפוטיות המתקבלות בבנק.
- טיפול בהיבטים המשפטיים של דיווחים מידיים, דוחות כספיים רבעוניים ודוחות תקופתיים המתפרסמים ע"י הבנק באתרי הרשות לניירות ערך והבורסה.
- טיפול שוטף ברישום שעבודים ומשכונות כבטוחות לאשראי שמעמיד הבנק ללקוחותיו.
- הכנת חומר רקע והצעות החלטה לדירקטוריון הבנק ולוועדותיו בנושאים משפטיים שונים.
- טיפול בביטוח דירקטורים ונושאי משרה, ביטוח בנקאי BBB וכן ביטוח אחריות מקצועית של עורכי הדין בבנק.
- מכהן כדירקטור בחברת הבת, דקסיה ישראל הנפקות בע"מ.

• **קצינת ציות ראשית, אחראית איסור הלבנת הון וממונה על האכיפה:**

פירוט לגבי תחומי אחריותה ראה בפרק העוסק בסיכון הציות.

• **הביקורת הפנימית, קו ההגנה השלישי**

הביקורת הפנימית מהווה את קו ההגנה השלישי ופועלת באופן בלתי תלוי ואובייקטיבי. בין היתר, לסייע לארגון להשיג את מטרותיו באמצעות פיקוח ווידוא יישום הנחיות הנהלה ודירקטוריון, והמלצות להפחתת סיכונים על ידי שיפור בקורות. פעילות הביקורת הפנימית כוללת ביצוע סקירה בלתי תלויה ואיתגור של הבקורות, התהליכים והמערכות לניהול הסיכונים, זאת בהתאם לתוכנית עבודת הביקורת הפנימית. הביקורת הפנימית כפופה ליו"ר דירקטוריון.

תרבות ניהול הסיכונים בבנק (גילוי בהתאם להמלצת ה-EDTF)

הבנק מייחס חשיבות רבה לניהול הסיכונים שלו, ולפיכך מיישם מנגנונים ותהליכים רבים להטמעת תרבות ניהול סיכונים איכותית בכל רחבי הארגון. להלן פירוט לגבי חלק ממנגנונים ותהליכים אלה:

- הבנק מקפיד על הפרדת תפקידים בכל מקרה בו עשוי להיות ניגוד עניינים כלשהו. דבר זה בא לידי ביטוי במבנה הארגוני ובאחריות לביצוע התפקידים השונים.
- הבנק מקיים תקשורת אפקטיבית, הן לרוחב הארגון (שיתוף מידע בין יחידות) והן אנכית (דיווח לממונים), שמסייעת למנוע החלטות שאינן עולות בקנה אחד עם תיאבון הסיכון. תקשורת זו מתבססת על מערך דיווח נרחב, הן בתוך הבנק והן מחוצה לו (למשל לגופים המפקחים, לרשויות ולציבור).

ד.1 החשיפה לסיכונים ודרכי ניהולם (גילוי בהתאם להמלצת ה-EDTF) (המשך)

תרבות ניהול הסיכונים בבנק (גילוי בהתאם להמלצת ה-EDTF) (המשך)

- בבנק מופעלת תכנית הדרכה הכוללת הדרכה יזומה בנושאים ספציפיים מקצועיים, הדרכה על נהלי הבנק, הדרכות לעובדים חדשים, הדרכות העשרה לכלל עובדי הבנק, הדרכות רגולטוריות, השתתפות בימי עיון וכנסים וכן לימודים והשתלמויות של עובדים ספציפיים. בנוסף מתקיים מערך הדרכה לדירקטורים בבנק.
- מדיניות התגמול לנושאי המשרה ויתר העובדים המרכזיים מבטיחה שהסדרי התגמול בבנק יהיו עקביים, בין השאר, עם מסגרת ניהול הסיכונים של הבנק. בין המטרות שעמדו בגיבוש מסמכי המדיניות היו ליצור מבנה תמריצים השומר על איזון ראוי בין רכיב התגמול הקבוע לבין רכיב התגמול המשתנה, המקדם ניהול סיכונים מבוסס ואפקטיבי, שאינו מעודד נטילת סיכונים מעבר לתיאבון הסיכון של הבנק ומאפשר שמירה על בסיס הון איתן.
- פונקציית ניהול הסיכונים הינה בלתי תלויה. עובדי הפונקציה וביניהם מנהל הסיכונים הראשי, מביעים את עמדתם המקצועית מהיבט ניהול הסיכונים, אך אינם מקבלים החלטות עסקיות הכרוכות בנטילת סיכונים.
- בנוהלי הבנק נקבע, כי במקרה של חילוקי דעות בין מנהל הסיכונים הראשי להנהלה, יעלה מנהל הסיכונים הראשי את הנושא ובמקרה הצורך גם לדיון בוועדת דירקטוריון או בדירקטוריון.
- על מנת לאפשר לעובדי הבנק לפעול ביעילות מרבית, להפחית סיכונים תפעוליים ולמנוע שחיקת העובדים, הבנק פועל לשפר את תהליכי העבודה ולהקטין עבודה ידנית ככל האפשר ולשפר את הידע של העובדים כאחד מהנכסים החשובים ביותר לבנק.
- בקרות תפעוליות שונות, כולל בקרות למניעת הונאות ומעילות, מבוצעות באופן שוטף, ואחת לתקופה מבוצעים בבנק סקרי סיכונים תפעוליים וסקרי חשיפה למעילות והונאות.
- כחלק מהליך זיהוי חולשות בממשל התאגידי ובאיכות ניהול סיכונים, מפיץ מנהל הסיכונים הראשי, שאלונים למילוי על ידי היחידות נוטלות הסיכון בבנק, לצורך הצפת החולשות. שאלונים אלה מצטרפים למנגנונים הנוספים שקיימים בבנק לזיהוי חולשות כנ"ל (כגון: סקר פערים, דוחות ביקורת פנימית, דוחות בנק ישראל, דוחות רואי החשבון החיצוניים, סקרי סיכונים תפעוליים, סקרי חשיפה להונאות ומעילות, בקרות SOX וכד').
- מסגרת ניהול הסיכונים כוללת, בין השאר, קיום תהליכים לאישור מוצרים חדשים ופעילויות חדשות, תיקוף מודלים, בחינת מבחני קיצון ועוד.
- הבנק קבע מגבלות מצרפיות ופרטניות, בהתאם לצורך, לכל אחד מהסיכונים, כמו גם מדיניות לגבי מכשירי הפחתת סיכונים.
- ניהול הסיכונים מבוצע תוך ראייה חוצת ארגון והוא דינאמי ומותאם להתפתחויות שונות בבנק ובסביבתו העסקית. הבנק פועל לזיהוי הסיכונים הקיימים וגם אלה המתהווים על פי הערכות הבנק לגבי שינויים המתרחשים או עשויים להתרחש בבנק ובסביבתו.
- תהליכי ניהול הסיכונים מתייחסים למכלול הסיכונים הקשורים לבנק, כך שלצד הסיכונים בפעילויות העסקיות (אשראי, שוק, נזילות וכד') תהיה התייחסות גם לסיכונים אחרים, ובכללם: סיכונים תפעוליים הנמצאים לרוחב הארגון כולו (סיכון משפטי וסיכון צינת), סיכונים שאינם מוחשיים (סיכון מוניטין וסיכון אסטרטגי ועסקי) וחשיפות חוץ מאזניות (ערבויות ומסגרות אשראי בלתי מנוצלות). נלקחת בחשבון גם החפיפה בין הסיכונים, כיוון שגם סיכונים שאינם נראים משמעותיים כשלעצמם, הצטרפותם לסיכונים אחרים, עלולה לגרום להפסדים משמעותיים.
- מעבר למגבלות שהוגדרו על ידי בנק ישראל (למשל, מגבלת חבות של לווה בודד, מגבלת חבות של קבוצת לווים, מגבלת חבות הלווים הגדולים, יחסי הלימות הון, יחס נזילות מזערי וכו'), קבע הבנק גם מגבלות פנימיות לגבי כל אחד מהכלים והמדדים המרכזיים אותם הבנק מפעיל.
- המגבלות נבחנות באופן שוטף במסגרת אישור תאבון הסיכון הכולל, במסגרת אישור מדיניות הניהול של כל אחד מהסיכונים הספציפיים וכן במסגרת תהליך ה-ICAAP.
- בקביעת המגבלות השונות הבנק מביא בחשבון את המאפיינים הספציפיים שלו ושל פעילותו, הסביבה העסקית והרגולטורית בה הוא פועל, גודלו ומורכבותו העסקית של הבנק, מאפייני לקוחותיו וכדומה.
- קביעת המגבלות נעשית, ככל הניתן, גם תוך התחשבות בתוצאות מבחני הקיצון השונים שהבנק מבצע, הן ביחס לסיכונים הספציפיים והן בתוצאות המבחנים ההוליסטיים.
- בבנק מתקיים מערך דיווחים להנהלה, לוועדת ניהול הסיכונים, לדירקטוריון, לחברת האם, לבנק ישראל, ולגורמי פיקוח נוספים (רשות ני"ע, הרשות לאיסור הלבנת הון ומימון טרור וכד'), אשר מתבסס על הוראות החוק הרלבנטיות השונות, על מסמכי מדיניות ניהול הסיכונים הספציפיים, והנהלים שנגזרים מהם, אשר יבוצעו בתדירות שנקבעו להם.
- ניטור ודיווח על הסיכונים מתבסס ברובו על מערכות מידע ניהוליות ממוכנות המספקות לדירקטוריון ולהנהלה הבכירה מידע ברור, מדויק, רלוונטי ובמועד בנוגע לפרופיל הסיכון של הבנק.

ד.2 סיכון אשראי

סיכון האשראי הוא ההפסד הצפוי של הבנק מאי-יכולת הלווים לעמוד בהתחייבויותיהם כלפי הבנק, או אי עמידה בתנאים המתלים בחוזי ההלוואה. הזיהוי, הניהול והמדידה של סיכון זה בבנק נעשים תוך התחשבות בפרמטרים עיקריים של ריכוזיות לקוחותיו ופיזור האשראי בין הלקוחות.

הבנק פועל בתחום האשראי בסקטור הציבורי בישראל בלבד ומתמקד בלקוחות בעלי אופי ציבורי. לקוחותיו נחלקים ל:

- א. רשויות מקומיות ואיגודי ערים
- ב. תאגידים עירוניים (תאגידי מים, חברות כלכליות עירוניות וכו').
- ג. תאגידים ממשלתיים
- ד. תאגידים ציבוריים ופרטיים אשר הינם ספקים של קבוצות א-ג.
- ה. תאגידים ציבוריים ופרטיים (בתחום מימון פרויקטים ציבוריים).

על אף ריכוזיות האשראי של הבנק בסקטור המוניציפאלי, הרי שלאור אופי פעילותו ואופי לקוחותיו, אשר הינם רשויות מקומיות ותאגידים בשליטתם סיכון ריכוזיות זה הינו בינוני. לכל אחת מהרשויות קיימים מקורות הכנסה מגוונים וברמת יציבות וודאות גבוהה, תמיכת הממשלה ומערך ביטחונות חזק. אין קשרים בין רשות אחת לשנייה כדוגמת ערבויות צולבות או התחייבויות שיכולות לגרור אפקט שרשרת. יחד עם זאת בשל ריכוזיותו, הבנק מוגבל מבחינת יכולתו להעניק אשראי ללווים וקבוצות הלווים הגדולות.

בנוסף להגדרת סוגי הלקוחות מולם יפעל הבנק ותחומי הפעילות שהוגדרו, להלן מרכיבים איכותיים נוספים שמהווים חלק מתיאובן סיכון האשראי של הבנק:

- המגבלות ברמת הלקוח הבודד תתבססנה בראש ובראשונה על דירוג האשראי שלו.
- סיווג אשראי מסחרי בעייתי יהיה בהתאם לרשימת קריטריונים שתאושר מידי שנה על ידי הדירקטוריון.
- הבנק עושה שימוש במערכת בקרה ודיווחים, אשר מאפשרת מעקב יומיומי אחרי הביצועים ועמידה במדיניות ובמגבלות השונות. מעקב שוטף ברמת הלקוח מבוצע גם בעת בחינה של בקשות אשראי חדשות.

מטרת מדיניות האשראי של הבנק היא להביא להשגת יעדיו האסטרטגיים של הבנק, כולל בתחום הרווחיות, תוך שמירה על מסגרת תיאובן הסיכון שנקבעה, תוך אמידה ובקרה של סיכונים האשראי על בסיס מתודולוגיה מובנית לניהול סיכונים האשראי הכוללת מודלים לדירוג האשראי, לבקרת האשראי ולסיווג אשראי מסחרי בעייתי.

המדיניות מגדירה את תיאובן וסיבולת הסיכון של הבנק, ומגבלות הסיכון והחשיפה. המדיניות מפרטת מה הם הפונקציות והאורגנים השונים הלוקחים חלק בתהליך יצירת הסיכון ניהולו וניטורו, יחסי הגומלין ביניהם, וערוצי הדיווח.

פעילות האשראי מבוצעת בהתאם למדרג סמכויות, אשר ניתנו לגופים הבאים: א) ועדת אשראי-הנהלה עסקית ב) ועדת האשראי של הדירקטוריון ג) הדירקטוריון. הסמכויות משתנות לפי סוגי לקוחות, טווח האשראי, דירוג הלקוחות ועוד.

הבנק נוקט במדיניות שמרנית לעניין הביטחונות, ההתניות ומקורות הסילוק הנדרשים. הבנק מקיים בקורות תקופתיות לגבי הביטחונות ושערוכם ולגבי עמידת הלקוחות בהתניות. שיערוך ביטחונות מתבצע לפחות אחת לשנה.

על פי מדיניות האשראי של הבנק, בעת העמדת אשראי לתאגיד בסכום מהותי (מעל 50 מ"ש^ח), הבנק יביא בחשבון, בין היתר, מידע על אשראי שנטל בעל השליטה בתאגיד הלווה לרכישת מניות השליטה בתאגיד או על אשראי שכנגדו שועבדו 5% או יותר ממניות אלה, מידע על התנהלות בעל השליטה במצבים בהם הוא או תאגיד בשליטתו נקלעו להליך חדלות פירעון, כגון פשיטת רגל, פירוק או הסדר נושים, וכן מידע על הליכים שבמסגרתם הוטלה על בעל השליטה אחריות אישית בידי בית משפט או גוף רגולטורי בקשר עם אירוע עסקי של תאגיד (לרבות קביעה בדבר הפרת חובות אמונים או זהירות של בעל השליטה, לרבות בהליכים שנסתיימו בפשרה).

ד.2. סיכון אשראי (המשך)

דירקטוריון הבנק דן אחת לשנה לפחות ומאשר את:

- מסמך מדיניות האשראי של הבנק (התואם גם את האמור במדיניות ניהול הסיכונים הכוללת ובמסמך תיאבון הסיכון הכולל של הבנק).
- תקציב הבנק הכולל.
- יעדי האשראי של הבנק בחלוקה לפי סוגי לקוחות וסוגי מכשירי אשראי.
- סמכויות לאישור אשראי ומגבלות על מתן אשראי.
- עסקאות מיוחדות וחרירות כפי שיובאו בפניו.

האורגנים ובעלי התפקידים העיקריים במערך האשראי וניהול סיכון האשראי בבנק הם:

- דירקטוריון הבנק
- ועדת האשראי של הדירקטוריון
- וועדת ניהול הסיכונים של הדירקטוריון
- ההנהלה הבכירה
- יחידות וגופים שונים בחברת האם
- ועדת האשראי - הנהלה עסקית
- המחלקה העסקית – מסחרית
- מחלקת ניהול הסיכונים
- סניף הבנק
- המערך האחורי
- הביקורת הפנימית

המחלקה העסקית, בראשות המשנה למנכ"ל עסקי – מסחרי, מהווה את קו העסקים בתחום האשראי ואחראית בין השאר, לפעילויות הבאות:

- איתור לווים מתאימים ע"פ מדיניות האשראי, טיפול בפניות מלקוחות וביצוע עבודה שיווקית מול לקוחות הבנק.
- הגעה ליעדיו המסחריים של הבנק.
- בחינה ואישור של עסקאות על פי אמות מידה מקובלות ונהלי הבנק. ניתוח כושר החזר של הלקוח תוך הסתמכות, בין השאר, על דירוג הלקוחות (שמבוצע על ידי מחלקת ניהול הסיכונים), ניתוח דוחות כספיים ובדיקת ההיגיון הכלכלי בעסקה, קביעת הביטחונות הרצויים.
- תמחור עסקאות בהתאם לרמת הסיכון הגלומה בהן.
- בניה ותחזוקה של מודלים לניתוח האשראי.
- יישום כלים למזעור סיכון האשראי, בהתאם לצורך.

אישור העסקאות מתבסס בראש ובראשונה על כושר החזר של הלווה. ביטחונות לא יהוו תחליף לבחינה מקיפה של הלווה, והם לא יהוו תחליף למחסור במידע. הבנק פועל בהתאם לנהלים בנוגע לאופן חישוב שווי הביטחונות, ומקיים תהליכים על מנת לחזק את יכולת מימוש הביטחון במידת הצורך, מבחינה משפטית ותפעולית.

ד.2 סיכון אשראי (המשך)

יחידת בקרת האשראי, אשר הינה חלק ממחלקת ניהול הסיכונים מבצעת, כקו הגנה שני, באופן שוטף הערכה של רמת הסיכון של לקוחות הבנק. יחידה זו פועלת בנפרד ובאופן בלתי תלוי בגורמים הממונים על אישור האשראי ללקוחות הבנק. היחידה מצרפת חוות דעת על הסיכון הגלום בבקשות האשראי ומגישה אותן יחד עם המלצותיה לוועדת האשראי. בין תפקידיה הנוספים של היחידה: ביצוע דירוג אשראי של הלקוחות, הכנת רשימת לווים כבסיס לדיון בסיווג של חובות בעייתיים (לפחות אחת לרבעון), הערכת נאותות מדיניות האשראי ונהלי תפעול האשראי הפנימיים ובדיקת איכות תיק האשראי.

בין תפקידי הפונקציה: שמירה על עמידת הבנק בתיאבון הסיכון שהוגדר על ידי הדירקטוריון, הן על ידי מעורבות בתהליך ניהול האשראי החל משלבי קדם האשראי, דרך שלב אישורי האשראי והניהול השוטף, ושלב מעקב, בקרה ודיווח שוטפים.

דירוג האשראי כולל בחינה שנתית ועדכון של הדירוג לכלל לקוחות הבנק. האחריות לקביעת הדירוגים ולאישורם היא של פונקציית ניהול הסיכונים בבנק. דירוג זה עובר לתיקוף ואישור על ידי מחלקת סיכונים אשראי הרלוונטיות ב DCL.

הדירוג מתחלק לשתי קבוצות לקוחות: רשויות מקומיות (דירוג שנתי המבוסס על נתוני הדוחות המתקבלים ממשרד הפנים, בהתבסס על הדוחות המבוקרים של הרשויות המקומיות) ותאגידים (דירוג פרטני המבוסס על הדוחות הכספיים המבוקרים של התאגידים).

הפרשה להפסדי אשראי

בהתאם להוראות של הפיקוח על הבנקים, התאגידים הבנקאיים נדרשים לבצע הפרשה להפסדי אשראי ברמה מתאימה (appropriate) כדי לכסות הפסדי אשראי צפויים (estimated) בהתייחס לתיק האשראי שלהם. ההוראה מיושמת לגבי כל יתרות החוב.

ההפרשה הנדרשת לכיסוי הפסדי האשראי הצפויים בהתייחס לתיק האשראי, מוערכת באחד משני מסלולים: "הפרשה פרטנית" ו"הפרשה קבוצתית". כמו כן, נדרשים התאגידים הבנקאיים לבחון את הנאותות הכוללת של ההפרשה להפסדי אשראי.

בהתאם להוראות של הפיקוח על הבנקים, על התאגידים הבנקאיים לוודא כי סכום יתרת ההפרשה הקבוצתית בגין החבויות בבנק לא יפחת מסכום יתרת ההפרשה הכללית והנוספת לחובות מסופקים המחושבת בהתאם להוראת ניהול בנקאי תקין מספר 315, בדבר "הפרשה לחובות מסופקים" (להלן: "הוראה 315"), ברטו ממס.

חוב בעייתי הינו חוב המסווג באחד הסיווגים הבאים: חוב פגום, חוב נחות, חוב בהשגחה מיוחדת, ארגון מחדש של חוב בעייתי.

חוב פגום - חוב אשר, בהתבסס על מידע ואירועים עדכניים, צפוי (Probable) שהבנק לא יוכל לגבות את כל הסכומים המגיעים לו (תשלומי קרן וריבית) לפי התנאים החוזיים של הסכם החוב. בפרט, חוב מסווג כפגום בכל מקרה כאשר קרן או ריבית בגינו מצויים בפיגור של 90 ימים או יותר, למעט אם החוב מובטח היטב וכן מצוי בהליכי גביה. בנוסף, חוב פגום ייחשב גם חוב שתנאיו שונו בשל ארגון מחדש של חוב בעייתי.

חוב נחות - מהווה "דרגת ביניים" בין חוב "בהשגחה מיוחדת" לבין "חוב פגום". במקרה זה האשראי מוגן באופן לא מספק על ידי הביטחון המשועבד ויכולת התשלום של החייב. לאשראי זה ישנה חולשה מוגדרת אשר מסכנת את מימוש החוב. קיימת אפשרות ברורה שהבנק יספוג הפסד אם הליקויים לא יתוקנו.

חוב בהשגחה מיוחדת - אשראי בעל חולשות פוטנציאליות שראוי שיקבל תשומת לב של ההנהלה. במידה ואשראי זה לא יטופל, קיימת אפשרות של הידרדרות בסיכויים לפירעון האשראי בתאריך עתידי מסוים.

ארגון מחדש של חוב בעייתי - חוב אשר מסיבות משפטיות או כלכליות, הבנק מעניק לחייב ויתור אשר בתנאים אחרים לא היה נותן ויתור כזה. חוב בעייתי בארגון מחדש הינו חוב פגום עד לפירעונו.

חוב בפיגור - חוב מוגדר בפיגור בהתייחס לתנאי הפירעון החוזיים שלו - פיגור של למעלה מ- 30 יום ממועד התשלום המקורי נחשב כחוב בפיגור. במסגרת סיווג זה יכללו הן חובות בגין אשראי שנתן הבנק ללקוחותיו והן חובות בחשבונות העו"ש של הלקוחות, כמפורט בנהלי הבנק.

ההפרשה להפסדי אשראי לגבי כל סוגי החובות הבעייתיים מבוצעת, לאחר סיווגם, בהתאם להוראות הפיקוח על הבנקים.

ד.2 סיכון אשראי (המשך)

טבלה 16: סיכון אשראי ברוטו וחשיפת אשראי ברוטו⁽¹⁾ ממוצעת⁽²⁾ במשך התקופה ממוינת לפי סוגים עיקריים של חשיפת אשראי

31 במרץ 2016					
חשיפה ממוצעת בחמשת הרבעונים האחרונים	סה"כ חשיפה	חשיפה חוץ מאזנית	חשיפה מאזנית		
במיליוני ש"ח					
-	-	-	-	אשראי	ריבוניות:
1,849.5	2,060.2	-	2,060.2	מזומנים ופיקדונות בבנקים	
629.3	660.0	-	660.0	אגרות חוב	
<u>2,478.8</u>	<u>2,720.2</u>	<u>-</u>	<u>2,720.2</u>	סך הכל	
5,164.9	5,015.7	-	5,015.7	אשראי לציבור ⁽³⁾	סקטור ציבורי:
-	-	-	-	אגרות חוב	
108.5	104.2	104.2	-	מסגרות אשראי וערבויות	
<u>5,273.4</u>	<u>5,119.9</u>	<u>104.2</u>	<u>5,015.7</u>	סך הכל	
59.8	97.2	-	97.2	פיקדונות בבנקים	תאגידים בנקאיים:
-	-	-	-	אגרות חוב	
<u>59.8</u>	<u>97.2</u>	<u>-</u>	<u>97.2</u>	סך הכל	
996.2	1,033.8	-	1,033.8	אשראי ⁽⁴⁾	תאגידים:
-	-	-	-	אגרות חוב	
46.0	37.5	37.5	-	מסגרות אשראי וערבויות	
<u>1,042.2</u>	<u>1,071.3</u>	<u>37.5</u>	<u>1,033.8</u>	סך הכל	
89.4	-	-	92.6		נכסים אחרים

(1) לאחר הפרשה להפסדי אשראי ומבלי להביא בחשבון הפחתת סיכון אשראי.

(2) החשיפה הממוצעת חושבה על בסיס ממוצע רבעוני.

(3) מזה: חשיפה ליום 31 במרץ 2016 בסך 506.2 מיליוני ש"ח המכוסה בשיפוי של תאגידים בנקאיים.

(4) מזה: חשיפה ליום 31 במרץ 2016 בסך 60.0 מיליוני ש"ח המכוסה בשיפוי של DCL.

ד.2 סיכון אשראי (המשך)

טבלה 16: סיכון אשראי ברוטו וחשיפת אשראי ברוטו⁽¹⁾ ממוצעת⁽²⁾ במשך התקופה ממוינת לפי סוגים עיקריים של חשיפת אשראי (המשך)

31 במרץ 2015					
חשיפה ממוצעת בחמשת הרבעונים האחרונים	סה"כ חשיפה	חשיפה חוץ מאזנית	חשיפה מאזנית		
במיליוני ש"ח					
-	-	-	-	אשראי	ריבנויות:
1,910.4	1,774.8	-	1,774.8	מזומנים ופיקדונות בבנקים	
810.1	885.3	-	885.3	אגרות חוב	
<u>2,720.5</u>	<u>2,660.1</u>	<u>-</u>	<u>2,660.1</u>	סך הכל	
5,299.6	5,224.9	-	5,224.9	אשראי לציבור ⁽³⁾	סקטור ציבורי:
-	-	-	-	אגרות חוב	
84.5	95.2	95.2	-	מסגרות אשראי וערבויות	
<u>5,384.1</u>	<u>5,320.1</u>	<u>95.2</u>	<u>5,224.9</u>	סך הכל	
73.0	61.1	-	61.1	פיקדונות בבנקים	תאגידים בנקאיים:
-	-	-	-	אגרות חוב	
<u>73.0</u>	<u>61.1</u>	<u>-</u>	<u>61.1</u>	סך הכל	
920.9	974.6	-	974.6	אשראי ⁽⁴⁾	תאגידים:
-	-	-	-	אגרות חוב	
48.1	59.2	59.2	-	מסגרות אשראי וערבויות	
<u>969.0</u>	<u>1,033.8</u>	<u>59.2</u>	<u>974.6</u>	סך הכל	
<u>79.8</u>	<u>80.2</u>	<u>-</u>	<u>80.2</u>		נכסים אחרים

(1) לאחר הפרשה להפסדי אשראי ומבלי להביא בחשבון הפחתת סיכון אשראי.

(2) החשיפה הממוצעת חושבה על בסיס ממוצע רבעוני.

(3) מזה: חשיפה ליום 31 במרץ 2015 בסך 554.0 מיליוני ש"ח המכוסה בשיפוי של DCL.

(4) מזה: חשיפה ליום 31 במרץ 2015 בסך 67.7 מיליוני ש"ח המכוסה בשיפוי של DCL.

ד.2 סיכון אשראי (המשך)

טבלה 16: סיכון אשראי ברוטו וחשיפת אשראי ברוטו⁽¹⁾ ממוצעת⁽²⁾ במשך התקופה ממוינת לפי סוגים עיקריים של חשיפת אשראי (המשך)

31 בדצמבר 2015					
חשיפה ממוצעת בחמשת הרבעונים האחרונים	סה"כ חשיפה	חשיפה חוץ מאזנית	חשיפה מאזנית		
במיליוני ש"ח					
-	-	-	-	אשראי	ריבוניות:
1,884.8	2,197.8	-	2,197.8	מזומן ופיקדונות	
654.9	557.6	-	557.6	אגרות חוב	
<u>2,539.7</u>	<u>2,755.4</u>	<u>-</u>	<u>2,755.4</u>	סך הכל	
5,225.3	5,179.7	-	5,179.7	אשראי ⁽³⁾	סקטור ציבורי:
-	-	-	-	אגרות חוב	
108.4	111.7	111.7	-	מסגרות אשראי וערבויות	
<u>5,333.7</u>	<u>5,291.4</u>	<u>111.7</u>	<u>5,179.7</u>	סך הכל	
61.3	42.4	-	42.4	פיקדונות בבנקים	תאגידים בנקאיים:
-	-	-	-	אגרות חוב	
<u>61.3</u>	<u>42.4</u>	<u>-</u>	<u>42.4</u>	סך הכל	
976.2	1,057.7	-	1,057.7	אשראי ⁽⁴⁾	תאגידים:
-	-	-	-	אגרות חוב	
50.1	38.2	38.2	-	מסגרות אשראי וערבויות	
<u>1,026.3</u>	<u>1,095.9</u>	<u>38.2</u>	<u>1,057.7</u>	סך הכל	
<u>87.5</u>	<u>96.7</u>	<u>-</u>	<u>96.7</u>		נכסים אחרים

(1) לאחר הפרשה להפסדי אשראי ומבלי להביא בחשבון הפחתת סיכון אשראי.

(2) החשיפה הממוצעת חושבה על בסיס ממוצע של חמישה רבעונים.

(3) מזה: חשיפה ליום 31 בדצמבר 2015 בסך 488.1 מיליוני ש"ח המכוסה בשיפוי של DCL.

(4) מזה: חשיפה ליום 31 בדצמבר 2015 בסך 62.5 מיליוני ש"ח המכוסה בשיפוי של DCL.

ד.2. סיכון אשראי (המשך)

טבלה 17: התפלגות חשיפות לפי אזור גיאוגרפי

חשיפה מאזנית מעבר לגבול לבנקים								
31 בדצמבר 2015			31 במרץ 2015			31 במרץ 2016		
תקופת פירעון		יתרה מאזנית	תקופת פירעון		יתרה מאזנית	תקופת פירעון		יתרה מאזנית
מעל שנה	עד שנה		מעל שנה	עד שנה		מעל שנה	עד שנה	
461.9	88.7	550.6	545.7	76.0	621.7	441.5	86.0	527.5

צרפת

החשיפה מאזנית משקפת כתבי שיפוי שהתקבלו מ-DCL (חברת האם) להבטחת אשראים שניתנו, בין היתר לרשויות מקומיות גדולות בעלות איתנות גבוהה, כשלולא ניתן כתב השיפוי היה האשראי חורג ממגבלות לווה בודד וקבוצת לווים שנקבעו בהוראות בנק ישראל.

טבלה 18: פיצול חשיפת האשראי לפי תקופה לפירעון ולפי סוגי חשיפות אשראי עיקריות

תזרימי מזומנים עתידיים חוזיים צפויים											
31 בדצמבר 2015				31 במרץ 2015				31 במרץ 2016			
מעל שנה			עד שנה	מעל שנה			עד שנה	מעל שנה			עד שנה
מעל חמש שנים	ועד חמש שנים	מעל חמש שנים		ועד חמש שנים	מעל חמש שנים	ועד חמש שנים					
סה"כ חשיפה	סה"כ חשיפה	סה"כ חשיפה	סה"כ חשיפה	סה"כ חשיפה	סה"כ חשיפה	סה"כ חשיפה	סה"כ חשיפה	סה"כ חשיפה	סה"כ חשיפה	סה"כ חשיפה	סה"כ חשיפה
במיליוני ש"ח (מבוקר)				במיליוני ש"ח (בלתי מבוקר)				במיליוני ש"ח (בלתי מבוקר)			
2,240.2	-	-	2,240.2	1,836.0	-	-	1,836.0	2,157.7	-	-	2,157.7
578.2	148.2	373.3	56.7	933.2	342.1	515.5	75.6	691.4	269.5	284.0	137.9
6,933.9	2,467.4	3,212.6	1,253.9	7,102.9	3,028.2	2,808.5	1,266.2	6,610.5	1,244.5	1,664.1	3,701.9
10.7	-	-	10.7	0.2	-	-	0.2	12.2	-	-	12.2
9,763.0	2,615.6	3,585.9	3,561.5	9,872.3	3,370.3	3,324.0	3,178.0	9,471.8	1,514.0	1,948.1	6,009.7

מזומנים ופיקדונות

בבנקים

ניירות ערך

אשראי לציבור

נכסים אחרים

סך הכל

ד.2 סיכון אשראי (המשך)

טבלה 19: פיצול תיק האשראי לפי ענפי משק

פעילות לווים בישראל										
31 במרץ 2016										
הפסדי אשראי			חובות ⁽²⁾ וסיכון אשראי חוץ מאזני ⁽³⁾				סיכון אשראי כולל ⁽¹⁾			
יתרת	הכנסות	מחיקות	פגום	בעייתי ⁽⁵⁾	מזה חובות	סך הכל	בעייתי ⁽⁵⁾	דירוג ביצוע אשראי ⁽⁴⁾	סך הכל	
הפרשה	בגין הפסדי	חשבונאיות, נטו								
-	-	-	-	-	176.8	176.8	-	176.8	176.8	בינוי ונדל"ן
-	-	-	-	-	256.3	256.3	-	250.7	256.3	אספקת חשמל
-	-	-	0.4	13.6	644.7	682.2	13.6	676.9	682.2	אספקת מים
-	-	-	-	-	63.3	63.3	-	63.3	63.3	שרותי תחבורה, אחסנה, דואר
-	-	-	-	-	64.7	64.7	-	-	64.7	ובלדרות
122.4	-	6.9	12.4	94.6	4,920.7	5,024.9	94.6	5,015.8	5,024.9	שירותים עסקיים אחרים
122.4	-	6.9	12.8	108.2	6,126.5	6,268.2	108.2	6,176.0	6,268.2	סך הכל ציבור – פעילות בישראל
-	-	-	-	-	97.2	97.2	-	97.2	97.2	בנקים בישראל
-	-	-	-	-	-	-	-	660.0	660.0	ממשלת ישראל
122.4	-	6.9	12.8	108.2	6,223.7	6,365.4	108.2	6,933.2	7,025.4	סך הכל פעילות בישראל

(1) סיכון אשראי מאזני וסיכון אשראי חוץ מאזני. כולל: חובות⁽²⁾, אגרות חוב וסיכון אשראי במכשירים פיננסיים חוץ מאזניים כפי שחושב לצורך מגבלות חבות של לווה בסך 6,223.7 מיליוני ש"ח, 660.0 מיליוני ש"ח ו- 149.9 מיליוני ש"ח, בהתאמה.

(2) אשראי לציבור, פיקדונות בבנקים וחובות אחרים.

(3) סיכון אשראי במכשירים פיננסיים חוץ מאזניים כפי שחושב לצורך מגבלות חבות של לווה.

(4) סיכון אשראי אשר דירוג האשראי שלו במועד הדוח תואם את דירוג האשראי לביצוע אשראי חדש בהתאם למדיניות הבנק.

(5) סיכון אשראי מאזני וחוף מאזני פגום, נחות או בהשגחה מיוחדת.

(6) הפרשה זו נובעת, בחלקה הארי, מריכוזיות ענפית בענף "שירותים ציבוריים וקהילתיים", לכן היא מוצגת בענף זה.

פעילות לווים בישראל										
31 במרץ 2015										
הפסדי אשראי			חובות ⁽²⁾ וסיכון אשראי חוץ מאזני ⁽³⁾				סיכון אשראי כולל ⁽¹⁾			
יתרת	הכנסות	מחיקות	פגום	בעייתי ⁽⁵⁾	מזה חובות	סך הכל	בעייתי ⁽⁵⁾	דירוג ביצוע אשראי ⁽⁴⁾	סך הכל	
הפרשה	בגין הפסדי	חשבונאיות, נטו								
-	-	-	-	-	192.1	192.1	-	192.1	192.1	בינוי ונדל"ן
-	-	-	-	-	250.8	250.8	-	250.8	250.8	אספקת חשמל
-	-	-	-	-	611.9	671.1	-	666.9	671.1	אספקת מים
-	-	-	-	-	68.8	68.8	-	68.8	68.8	תחבורה ואחסנה
132.1	-	7.9	15.5	121.3	5,162.3	5,257.5	121.3	5,229.0	5,257.5	שירותים ציבוריים וקהילתיים
132.1	-	7.9	15.5	121.3	6,285.9	6,440.3	121.3	6,407.6	6,440.3	סך הכל ציבור – פעילות בישראל
-	-	-	-	-	61.1	61.1	-	61.1	61.1	בנקים בישראל
-	-	-	-	-	-	-	-	885.3	885.3	ממשלת ישראל
132.1	-	7.9	15.5	121.3	6,347.0	6,501.4	121.3	7,354.0	7,386.7	סך הכל פעילות בישראל

(1) סיכון אשראי מאזני וסיכון אשראי חוץ מאזני. כולל: חובות⁽²⁾, אגרות חוב וסיכון אשראי במכשירים פיננסיים חוץ מאזניים כפי שחושב לצורך מגבלות חבות של לווה בסך 6,347.0 מיליוני ש"ח, 885.3 מיליוני ש"ח ו- 154.4 מיליוני ש"ח, בהתאמה.

(2) אשראי לציבור וחובות אחרים.

(3) סיכון אשראי במכשירים פיננסיים חוץ מאזניים כפי שחושב לצורך מגבלות חבות של לווה.

(4) סיכון אשראי אשר דירוג האשראי שלו במועד הדוח תואם את דירוג האשראי לביצוע אשראי חדש בהתאם למדיניות הבנק.

(5) סיכון אשראי מאזני וחוף מאזני פגום, נחות או בהשגחה מיוחדת.

(6) הפרשה זו נובעת, בחלקה הארי, מריכוזיות ענפית בענף "שירותים ציבוריים וקהילתיים", לכן היא מוצגת בענף זה.

ד.2 סיכון אשראי (המשך)

טבלה 19: פיצול תיק האשראי לפי ענפי משק (המשך)

פעילות לווים בישראל										
31 בדצמבר 2015										
הפסדי אשראי			חובות ⁽²⁾ וסיכון אשראי חוץ מאזני ⁽³⁾				סיכון אשראי כולל ⁽¹⁾			
יתרת ההפרשה להפסדי אשראי ⁽⁶⁾	מחיקות חשבונאיות, נטו	הכנסות בגין הפסדי אשראי ⁽²⁾	פגום	בעייתי ⁽⁵⁾	מזה חובות	סך הכל	בעייתי ⁽⁵⁾	דירוג ביצוע אשראי ⁽⁴⁾	סך הכל	
-	-	-	-	-	182.2	182.2	-	182.2	182.2	בינוי ונדל"ן
-	-	-	-	-	257.2	257.2	-	257.2	257.2	אספקת חשמל
-	-	-	0.8	14.4	654.5	692.7	14.4	682.6	692.7	אספקת מים
-	-	-	-	-	64.7	64.7	-	64.7	64.7	שרותי תחבורה, אחסנה, דואר ובלדרות
-	-	-	-	-	68.8	68.8	-	-	68.8	שירותים עסקיים אחרים
129.3	-	10.7	13.3	98.9	5,092.4	5,204.4	98.9	5,186.6	5,204.4	שירותים ציבוריים וקהילתיים
129.3	-	10.7	14.1	113.3	6,320.1	6,470.0	113.3	6,373.3	6,470.0	סך הכל ציבור – פעילות בישראל
-	-	-	-	-	42.4	42.4	-	42.4	42.4	בנקים בישראל
-	-	-	-	-	-	-	-	557.6	557.6	ממשלת ישראל
129.3	-	10.7	14.1	113.3	6,362.5	6,512.4	113.3	6,973.3	7,070.0	סך הכל פעילות בישראל

(1) סיכון אשראי מאזני וסיכון אשראי חוץ מאזני. כולל: חובות⁽²⁾, אגרות חוב וסיכון אשראי במכשירים פיננסיים חוץ מאזניים כפי שחושב לצורך מגבלות חבות של לווה בסך 6,362.5 מיליוני ש"ח, 557.6 מיליוני ש"ח ו-149.9 מיליוני ש"ח, בהתאמה.

(2) אשראי לציבור וחובות אחרים.

(3) סיכון אשראי במכשירים פיננסיים חוץ מאזניים כפי שחושב לצורך מגבלות חבות של לווה.

(4) סיכון אשראי אשר דירוג האשראי שלו במועד הדוח תואם את דירוג האשראי לביצוע אשראי חדש בהתאם למדיניות הבנק.

(5) סיכון אשראי מאזני וחוץ מאזני פגום, נחות או בהשגחה מיוחדת.

(6) הפרשה זו נובעת, בחלקה הארי, מריכוזיות ענפית בענף "שירותים ציבוריים וקהילתיים", לכן היא מוצגת בענף זה.

ד.2. סיכון אשראי (המשך)

טבלה 20: תנועה ביתרת הפרשה להפסדי אשראי

אשראי לציבור (מסחרי)	
שללושה חודשים שהסתיימו ביום 31 במרץ	
2015	2016
במיליוני ש"ח (בלתי מבוקר)	
140.0	129.3
(7.9)	(6.9)
132.1	122.4

יתרת הפרשה להפסדי אשראי לתחילת שנה
הכנסות בגין הפסדי אשראי

יתרת הפרשה להפסדי אשראי לסוף תקופה

סיכון אשראי, אשראי לציבור והפרשה להפסדי אשראי

טבלה 21: חובות*, אשראי לציבור ויתרת הפרשה להפסדי אשראי

31 בדצמבר 2015			31 במרץ 2015			31 במרץ 2016		
אשראי לציבור בנקים סה"כ		אשראי לציבור (מסחרי)	אשראי לציבור בנקים סה"כ		אשראי לציבור (מסחרי)	אשראי לציבור בנקים סה"כ		אשראי לציבור (מסחרי)
במיליוני ש"ח (מבוקר)			במיליוני ש"ח (בלתי מבוקר)			במיליוני ש"ח (בלתי מבוקר)		
6,362.5	42.4	6,320.1	6,347.0	61.1	6,285.9	6,223.7	97.2	6,126.5
-	-	-	-	-	-	-	-	-
6,362.5	42.4	6,320.1	6,347.0	61.1	6,285.9	6,223.7	97.2	6,126.5
129.3	-	129.3	132.1	-	132.1	122.4	-	122.4
-	-	-	-	-	-	-	-	-
129.3	-	129.3	132.1	-	132.1	122.4	-	122.4

יתרת חוב רשומה

שנבדקו על בסיס פרטני

שנבדקו על בסיס קבוצתי

סך הכל

יתרת הפרשה להפסדי אשראי

בגין חובות שנבדקו על בסיס

פרטני**

בגין חובות שנבדקו על בסיס

קבוצתי

סך הכל

* אשראי לציבור ופיקדונות בבנקים.
** הפרשה זו חושבה על בסיס קבוצתי.

ד.2 סיכון אשראי (המשך)

טבלה 22: חובות¹

(1) איכות אשראי ופיגורים (פעילות בישראל):

31 במרץ 2016						
חובות לא פגומים – מידע נוסף		בעייתיים ²				
בפיגור של 30 ועד 89 ימים ⁴	בפיגור של 90 ימים או יותר	סך הכל	פגומים ³	לא פגומים	לא בעייתיים	
במיליוני ש"ח (בלתי מבוקר)						
0.7	-	5,949.7	12.8	95.4	5,841.5	מסחרי
-	-	176.8	-	-	176.8	בינוני ונדל"ן – בינוי
-	-	97.2	-	-	97.2	בנקים בישראל
0.7	-	6,223.7	12.8	95.4	6,115.5	סך הכל
31 במרץ 2015						
חובות לא פגומים – מידע נוסף		בעייתיים ²				
בפיגור של 30 ועד 89 ימים ⁴	בפיגור של 90 ימים או יותר	סך הכל	פגומים ³	לא פגומים	לא בעייתיים	
במיליוני ש"ח (בלתי מבוקר)						
14.5	-	6,093.8	15.5	105.8	5,972.5	מסחרי
-	-	192.1	-	-	192.1	בינוני ונדל"ן – בינוי
-	-	61.1	-	-	61.1	בנקים בישראל
14.5	-	6,347.0	15.5	105.8	6,225.7	סך הכל
31 בדצמבר 2015						
חובות לא פגומים – מידע נוסף		בעייתיים ²				
בפיגור של 30 ועד 89 ימים ⁴	בפיגור של 90 ימים או יותר	סך הכל	פגומים ³	לא פגומים	לא בעייתיים	
במיליוני ש"ח (מבוקר)						
13.2	-	6,137.9	14.1	99.2	6,024.6	מסחרי
-	-	182.2	-	-	182.2	בינוני ונדל"ן – בינוי
-	-	42.4	-	-	42.4	בנקים בישראל
13.2	-	6,362.5	14.1	99.2	6,249.2	סך הכל

1. אשראי לציבור ופיקדונות בבנקים.

2. סיכון אשראי פגום, נחות או בהשגחה מיוחדת.

3. ככלל, חובות פגומים אינם צוברים הכנסות ריבית.

4. צוברים הכנסות ריבית. חובות בפיגור של 30 ועד 89 ימים בסך 0.7 מיליוני ש"ח, סווגו כחובות בעייתיים שאינם פגומים (סך של 14.5 מיליוני ש"ח ו- 13.2 מיליוני ש"ח לימים 31 במרץ 2015 ו- 31 בדצמבר 2015, בהתאמה).

ד.2 סיכון אשראי (המשך)

סיכון אשראי – גילוי לגבי תיקים המטופלים בהתאם לגישה הסטנדרטית

הבנק חשוף בגין שיפויים שנתנה חברת האם (DCL) בעבר להבטחת חבות של צד ג'. DCL ממוקמת בצרפת ומדורגת על פי S&P בדירוג BBB/stable outlook, על ידי Moody's בדירוג Baa3/Stable outlook ועל ידי Fitch בדירוג BBB+/Stable outlook.

צרפת מדורגת על פי S&P וכן על ידי Fitch בדירוג AA\Stable ועל ידי Moody's בדירוג Aa2\Stable. במידה ודירוג DCL יהיה נמוך מ: B-, או הדירוג של צרפת יהיה נמוך מ: A-, השיפויים הנ"ל לא יוכרו כמפחיתי חבות בהתאם להוראת ניהול בנקאי תקין 313 שפרסם בנק ישראל. ירידה כאמור בדירוג DCL ו/או דירוג צרפת אינה תלויה בבנק. הבנק הכין תכנית מגירה הכוללת דרכי פעולה אפשריות למקרה שמקרה כאמור יתממש. במקרה קיצון בו לא ימצאו פתרונות מלאים לכך, הרי שתוצאת אי-הכרה בשיפויים כמפחיתי חבות בהתאם להוראת ניהול בנקאי תקין 313 תוביל להגדלת נכסי הסיכון של הבנק, דבר שישפיע על הקטנת יחס ההון הכולל; הגדלת סכום ההפרשה הרגולטורית להפסדי אשראי בגין ריכוזיות ענפית ובגין הגדלת החבויות המיוחסות לחלק מקבוצות הלווים והלווים הגדולים וכן עשויה להגביל את אפשרות הבנק לחלק דיבידנדים וליצור מגבלה על היקף האשראי ללווים מסוימים. יודגש שההשפעות האפשריות הנ"ל הינן במישור של השלכות רגולטוריות, ולהערכת הבנק, הואיל והשיפויים התקבלו ברובם המכריע בגין לוויים שההסתברות לכשל אשראי שלהם נמוכה, הרי ששינוי דירוג של DCL ו/או דירוג צרפת, אם בכלל, לא צפוי שישליך מהותית מבחינת סיכוני האשראי של הבנק או על חוסנו הפיננסי.

חלק מהמידע בפסקה זו הינו "מידע צופה פני עתיד" כהגדרתו לעיל.

לבנק אין חשיפה למדינות פורטוגל, אירלנד, יוון, ספרד ואיטליה.

טבלה 23: סיכון אשראי⁽¹⁾ לפי מקדמי סיכון לפני ואחרי הפחתת סיכון אשראי בכל משקל סיכון

31 בדצמבר 2015		31 במרץ 2015			31 במרץ 2016			משקל סיכון	
סכום החשיפה	שיפויים מתאגידים בנקאיים	סכום החשיפה לפני הפחתת סיכון אשראי	סכום החשיפה לאחר הפחתת סיכון אשראי	סכום החשיפה לפני הפחתת סיכון אשראי	סכום החשיפה לאחר הפחתת סיכון אשראי	סכום החשיפה לפני הפחתת סיכון אשראי	סכום החשיפה לאחר הפחתת סיכון אשראי		
במיליוני ש"ח (מבוקר)		במיליוני ש"ח (בלתי מבוקר)			במיליוני ש"ח (בלתי מבוקר)				
2,770.9	-	2,770.9	2,660.2	-	2,660.2	2,737.5	-	2,737.5	0%
593.0	550.6	42.4	682.8	621.7	61.1	663.4	566.2	97.2	20%
593.0	550.6	42.4	682.8	621.7	61.1	663.4	566.2	97.2	מזה: מדורג
4,784.7	(488.1)	5,272.8	4,743.5	(554.0)	5,297.5	4,593.7	(506.2)	5,099.9	50%
92.1	(159.4)	251.5	91.9	(158.9)	250.8	91.8	(158.9)	250.7	מזה: מדורג
1,161.1	(62.5)	1,223.6	1,102.3	(67.7)	1,169.9	1,134.8	(60.0)	1,194.8	100%
-	-	-	-	-	-	-	-	-	מזה: מדורג
1.9	-	1.9	1.3	-	1.3	1.4	-	1.4	150%
-	-	-	-	-	-	-	-	-	מזה: מדורג
52.9	-	52.9	51.7	-	51.7	47.6	-	47.6	250%
-	-	-	-	-	-	-	-	-	מזה: מדורג

⁽¹⁾ לפני המרת סעיפים חוץ מאזניים לאשראי ולפני הפחתת סכום ההפרשה להפסדי אשראי.

הערה: סכומי השיפויים בכתבי השיפוי נקובים בשקלים חדשים.

2. סיכון אשראי (המשך)

הפחתת סיכון אשראי: גילויים בגישה הסטנדרטית

להלן תיאור סוגי הבטוחות העיקריים אותם נוהג הבנק לקבל מלקוחותיו:

- **שיעבוד הכנסות עצמיות**

הבנק נוהג לדרוש כבטוחה להעמדת אשראי לרשויות מקומיות שעבוד של ההכנסות העצמיות של הרשות המקומית (לרבות הכנסות מארנונה, מיסים וכו'). היתרי האשראי הניתנים על ידי משרד הפנים אינם מתייחסים לשעבוד הכנסות מאזור גיאוגרפי ספציפי או ממקור מסוים, אלא כלליים לגבי כלל הכנסות הרשות. בהתייחס לתאגידי מים וביוב, הבטוחה המרכזית של הבנק הינה שעבוד הנכסים הפיננסיים והתפעוליים של התאגיד, בכפוף למגבלות שקבע הממונה על תאגידי מים וביוב. עד כה, טרם נדרש הבנק לפעול למימוש שעבוד הכנסות עצמיות, ולפיכך האמור להלן בקשר לבטוחה זו אינו נשען על ממצאים אמפיריים, אלא על הערכות שמטיבן אינן מדויקות ואפשר שלא תתממשה כלל.

- **זכות קיזוז של מענקי ממשלה המועברים דרך הבנק**

זכויות הקיזוז כאמור, אינן ניתנות לביצוע בקשר למענקים מיוחדים המוגנים על-פי הדין שהינם ייעודיים לשימושים ספציפיים (לדוגמה, כספי חינוך המוגנים על פי חוק הרשויות המקומיות (ייעוד כספי הקצבות והגנת נכסים למטרות חינוך, תש"ס-2000 וכספי הקצבות לפיתוח המוגנים בהתאם לחוק יסודות התקציב, תשמ"ה-1985).

- **המחאות זכות במסגרת "קול קורא"**

הממשלה נאותה ליתן הסכמה להמחאת זכויות למענקים להם זכאיות רשויות מקומיות, במסגרת הלוואות הניתנות בעיקר לרשויות חלשות (פניה כאמור למלווים להעמדת אשראי לרשויות חלשות כנגד המחאות זכות קרויה "קול קורא").

במסגרת העמדת אשראי "בקול קורא", הרשות מעניקה לבנק המחאת זכות על אחוזים מסוימים (בין 0%-45%) מתוך מענקי האיזון המתקבלים על ידי הרשות ממשרד הפנים.

- **גביית הכנסות עצמיות**

חלק מהרשויות המקומיות משתמשות בבנק כ"בנק מרכז". במקרה כזה הכנסותיה העצמיות של הרשות (כולן או חלקן) מועברות לחשבונה בבנק. שירות זה יוצר לבנק זרם תקבולים שוטף, ומאפשר לבנק לעשות שימוש בזכויות הקיזוז שיש לו לצורך גביית חובות הרשות כלפיו מתוך הכנסות אלו.

- **מעמד הבנק במקרה של הסדרי נושים**

בהתאם להוראות הדין, ניתן להחיל על רשות מקומית את הדינים העוסקים בחדלות פירעון של תאגיד ובכלל זה הקפאת הליכים. במסגרת הליכים אלה, למעמד הנושה חשיבות רבה והשלכה ישירה הן על יכולתו של אותו נושה פלוני להשפיע על הסדר בין הנושים לבין הרשות המקומית והן לפיצוי שיינתן במסגרת הסדר כזה. יש לציין כי בניסיון המשפטי היחיד בעשור האחרון, המתייחס לאחת הרשויות המקומיות, שניתן בגינה צו להקפאת הליכים, הוכר הבנק כנושה מובטח.

- **שעבוד כלי רכב ונדל"ן**

על פי רוב, הבנק אינו נוהג לשעבד כלי רכב או נכסי נדל"ן. עם זאת, במקרים מסוימים, בהתאם להחלטת הגורמים העסקיים, הבנק נוטל גם שעבודים כאלו.

- **קבלת שיפוי מחברת האם**

על מנת לאפשר לבנק ליתן אשראי מעבר למגבלות "לווה בודד" או "קבוצת לוויים" או מגבלת הלוויים הגדולים (סך חבות הלוויים וקבוצות הלוויים שחבות כל אחת מהן מהווה 10% ומעלה מההון העצמי של הבנק), כמפורט בהוראת ניהול בנקאי 313, קיבל הבנק כתבי שיפוי מחברת האם. במקרה של כשל באשראי, אמורה חברת האם ליטול על עצמה את התחייבויות הלווה. בשלב זה נראה כי לא יינתנו לבנק כתבי שיפוי נוספים.

- **קבלת שיפוי מבנקים בישראל**

לאחרונה קיבל הבנק, לראשונה, שיפוי לחבות של לקוח גדול, מבנק מקומי, וזאת על מנת להתמודד עם המגבלות הנ"ל של הוראה 313.

ד.2. סיכון אשראי (המשך)

• ערבות של רשות מקומית לחברה קשורה

הבנק מעניק אשראי גם לחברות מוניציפאליות הקשורות לרשויות מקומיות. לעתים הבנק דורש שתינתן לו ערבות על ידי הרשות המקומית בגין האשראי הניתן לתאגיד.

מדיניות ותהליכים לגבי הערכת שווי וניהול ביטחונות

שערוך הביטחונות מבוצע בבנק באופן שוטף, בדרך כלל אחת לשנה.

ביחס לשעבוד הכנסות עצמיות: הבנק בודק את היקף ההכנסות העצמיות של הלקוח וגוזר מסכום זה את היקף ההכנסות העצמיות המקסימאלי היכול לשמש כבטחון למתן אשראי, בהתאם לקריטריונים שנקבעו בבנק. ההנחה העומדת בבסיס תחשיב שווי הביטחון, הינה כי ההכנסות העצמיות המשועבדות יתקבלו במשך מספר שנים, עצם שעבוד הכנסותיה העצמיות של הרשות המקומית, מקנה לבנק מעמד של נושה מובטח, מעמד אשר אינו מושפע בהכרח מהיכולת לפרוע בפועל את חובות הרשות המקומית מתוך הכנסותיה העצמיות. מעמד הבנק כנושה מובטח, אמור לאפשר לו להשיג תנאים משופרים בכל הסדר נושים שיושג במסגרת הליכי חדלות פירעון של הרשות המקומית.

על אף ריכוזיות האשראי של הבנק בסקטור המוניציפאלי, הרי שלאור אופי פעילותו ואופי לקוחותיו, להערכת הבנק סיכון הריכוזיות שלו הוא נמוך, שכן לקוחותיו הינם רשויות מקומיות ותאגידיים בשליטתם להם קיימים מקורות הכנסה מגוונים וברמת יציבות וודאות גבוהה, תמיכת הממשלה ומערך ביטחונות חזק. אין קשרים בין רשות אחת לשנייה כדוגמת ערבויות צולבות או התחייבויות שיכולות לגרום אפקט שרשרת.

קיזוז נכסים והתחייבויות

הבנק יכול לקזז פיקדונות שפירעונם למפקיד מותנה במידת הגביה מן האשראי והאשראי שניתן מפיקדונות אלה, כשאינו לבנק סיכון להפסד מהאשראי. פערי הריבית בגין פעילות זו הוצגו בסעיף עמלות. ראה ביאור 1 כא' לדוח הכספי לשנת 2015.

חשיפה המכוסה על ידי ביטחון פיננסי כשיר

לבנק אין חשיפה המכוסה על ידי ביטחון פיננסי כשיר נכון לתאריך המאזן.

חשיפות שקשורות לסיכון אשראי של צד נגדי

לבנק אין חשיפות לסיכון אשראי של צד נגדי כהגדרתן.

איגוח

הבנק אינו פועל כיום בתחום האיגוח.

ד.3 סיכון שוק

ניהול סיכוני השוק נועד לשמור על רמת סיכון מושכלת בגבולות סבירים, כך שהבנק יוכל להמשיך להתנהל בסביבתו הפיננסית, למרות הסיכונים הכרוכים בכך, בצורה מבוקרת ולא ייחשף להפסדים מיותרים ו/או משמעותיים ועל מנת שתישמר יציבותו.

סיכון השוק מוגדר כסיכון להפסד בפוזיציות מאזניות וחוף מאזניות הנובע משינוי בשווי ההוגן של מכשיר פיננסי עקב שינוי בתנאי השוק (שינוי ברמת המחירים בשווקים שונים, בשיעורי ריבית, באינפלציה וכו').

ניטור פרופיל הסיכון

סיכון השוק מנוהל על ידי המחלקה הפיננסית בהתאם למדיניות שנקבעה על ידי הדירקטוריון. תחומי האחריות, בהקשר של סיכון שוק, של מנהל הכספים העומד בראשה הם:

- ניהול נכסים והתחייבויות של הבנק על פי החלטות ההנהלה והדירקטוריון.
- גיוס מקורות כספיים, מלקוחות הבנק, לקוחות מוסדיים ומפרטיים באמצעות פיקדונות, וכן גיוס גם באמצעות הנפקת תעודות התחייבות בבורסה באמצעות חברת ההנפקות.
- ניהול סיכוני השוק בקו ההגנה הראשון וניהול כלל החשיפות הכספיות של הבנק.
- ניהול תיק הנוסטרו של הבנק בהתאם למדיניות ההשקעות שנקבעה, ובסיוע מנהלי תיקים חיצוניים.
- לספק מידע פיננסי ברמה גבוהה להנהלה ולמנגנוני הפיקוח.

ניהול הסיכונים בקו ההגנה השני מבוצע על ידי פונקציית ניהול הסיכונים, אשר בה פועל גם בקר סיכוני השוק. ניהול סיכונים זה כולל מנגנוני זיהוי, אמידה, ניטור, בקרה ודיווח בגין הסיכונים.

הנהלת הבנק מקיימת דיונים שוטפים בנושא סיכוני השוק, לפחות בתדירות שבועית, וכן דיונים מעמיקים יותר במסגרת הועדה לניהול סיכונים והתחייבויות (ALCO), המתכנסת בתדירות חודשית, אשר בה מוצגים ונדונים, בין השאר, כלל הבקורות והאינדיקטורים הרלבנטיים לסיכוני השוק (כולל החשיפה לאינפלציה, הרגישות הכוללת לריבית, הרגישות לריבית לפי רצעות זמן, ערך ה-VaR וה-EaR, עמידה במגבלות של תרחישי קיצון וכדומה).

בתהליך זיהוי הסיכונים הבנק מעריך שהוא חשוף לארבעה סוגים של סיכוני שוק:

- סיכון הריבית – הסיכון לפגיעה בהון הבנק או ברווחיות הבנק כתוצאה משינוי שיעורי הריבית בשווקים. הסיכון נובע מהחשיפה לשינויים עתידיים בשיעורי הריבית והשפעתם האפשרית על הערך הנוכחי של הנכסים וההתחייבויות של הבנק. פירוט לגבי סיכון זה ראה בפרק נפרד בהמשך.
- סיכון אינפלציה - החשיפה לסיכון אינפלציה מתבטאת בהפסד השווי או הערך שעלול להתרחש כתוצאה משינויים במדד המחירים לצרכן, עקב ההפרש שבין שווי הנכסים לבין שווי ההתחייבויות בכל מגזר, בעקבות הפרסום החודשי של מדד המחירים לצרכן, וכן עקב קיומן ו/או אי קיומן של רצפות למדד המחירים לצרכן של ישראלים, פיקדונות ואגרות חוב.
- סיכון המימון – הסיכון משינוי במרווח המימון של הבנק עקב שינוי בריבית בנק ישראל ובריביות השוק, בשל קיומם של פערי מח"מ בין הנכסים להתחייבויות במאזן. פירוט לגבי סיכון זה ראה בפרק נפרד בהמשך.
- סיכון פירעון מוקדם (Early Repayment) – הסיכון להפסד של הבנק כתוצאה מבקשת לקוחות לפירעון מוקדם של אשראים.

הבנק קבע מגבלות פנימיות ביחס לחשיפתו לסיכון הריבית ולסיכון האינפלציה, ומקיים מעקב וניטור ביחס אליהם וכן ביחס לסיכוני השוק האחרים. לרשות הבנק דרכי פעולה וכלים שונים ומגוונים לווידוא עמידה במגבלות, וגידור סיכוני השוק.

הבנק לא פועל בשוק המניות, בשוק המט"ח ובשוק המכשירים הפיננסיים הנגזרים, ולכן לא חשוף לסיכונים הנגזרים מפעילות בשווקים אלה.

על פי מדיניות ההשקעות של הבנק, תיק הנוסטרו שלו מושקע רק באגרות חוב של ממשלת ישראל סחירות בבורסה לניירות ערך וכן במק"מים סחירים.

תיק הנוסטרו של הבנק מוגדר בחלקו כתיק זמין למכירה ובחלקו כתיק מוחזק לפדיון, זאת לאחר שהחל בחודש מרץ 2016, בהתאם למדיניות ההשקעות שאושרה בדירקטוריון ולהחלטת ההנהלה, רכש הבנק גם אגרות חוב ממשלתיות וסיווג אותן, לראשונה, כמוחזקות לפדיון. אגרות חוב אלו יוצגו במאזן לפי עלות מופחתת. אגרות החוב המוחזקות לפדיון מוחזקות בחשבון בטוחות בבנק ישראל ונגדן יוכל הבנק במידת הצורך לקבל נזילות מבנק ישראל.

ד.3 סיכון שוק (המשך)

נכון לתאריך הדוחות הכספיים, הסתכם תיק ניירות הערך של הבנק ב- 660.0 מיליוני ש"ח, מהן אגרות חוב בסך של 98.1 מיליוני ש"ח סווגו בתיק המחוזק לפדיון ו- 561.9 מיליוני ש"ח הן אגרות חוב ממשלתיות אשר מסווגות לתיק הזמין למכירה. יש לציין כי לאחר תאריך הדוח המשך הבנק לרכוש אגרות חוב ממשלתיות סחירות נוספות שסווגו לתיק המחוזק לפדיון, כך שסך אגרות החוב בתיק זה הגיע לכ- 370 מיליוני ש"ח, נכון בסמוך לפרסום דוח זה.

לבנק אין סיכונים הנובעים ממכשירים הקשורים למניות, לנגזרים או לשערי חליפין בתיק הנוסטרו.

יש לציין כי למרות שלבנק אין תיק למסחר, הרי שבכל זאת לבנק קיימת חשיפה לסיכוני השוק, המשפיעה גם על שוים החשבונאי והכלכלי של הרכיבים הלא סחירים במאזן, ובכללם ההלוואות והפיקדונות.

הבנק אינו נדרש להקצות הון בגין סיכוני השוק, בין השאר, מאחר והוא אינו חשוף לסיכון מניות, נגזרים ומט"ח ואין לו תיק למסחר.

חשיפת הבסיס - ההפרש שבין הנכסים לבין ההתחייבויות לפי מגזרי הצמדה. חשיפת הבסיס מוגדרת כחשיפת ההון של התאגיד המושקע במגזרי הצמדה לשינויים החלים בתנאי השוק בכל מגזר. הבנק פועל בשני מגזרי הצמדה: המגזר השקלי הצמוד למדד והמגזר השקלי הלא צמוד.

מדיניות הבנק היא לנהל באופן מבוקר את הסיכונים הנובעים מחשיפת הבסיס במגזרי הצמדה השונים בכפוף לתחזיות על התפתחויות מקרו כלכליות בשוקי הכספים וההון.

נכון ליום 31 במרץ 2016 עודף ההתחייבויות על הנכסים במגזר השקלי הצמוד הסתכם ב- 86.8 מיליוני ש"ח שהם כ- 9.6% ביחס להון, ירידה של כ- 190.8 מיליוני ש"ח בהשוואה לתום 2015. עודף הנכסים על ההתחייבויות במגזר השקלי הלא צמוד הסתכם ליום 31 במרץ 2016 ב- 965.3 מיליוני ש"ח שהם כ- 106.6% ביחס להון, עליה של כ- 209.3 מיליוני ש"ח בהשוואה לתום 2015.

בהתאם למגבלת חשיפת הבסיס במגזר השקלי הצמוד אותה קבע דירקטוריון הבנק, הפער בין יתרת הנכסים הצמודים למדד לבין יתרת ההתחייבויות הצמודות למדד לא יעלה על 450 מיליוני ש"ח ולא יפחת מפער שלילי בסך 150 מיליוני ש"ח וזאת, בין השאר, על מנת לאפשר לבנק גמישות בנייהול סיכון האינפלציה, הן למקרה של פרסום מדדי מחירים לצרכן שליליים והן בשל קיומן, כאמור, של רצפות למדד לפיהן הבנק משלם למפקידי פיקדונות בבנק ולמחזיקי האג"ח הצמוד שלו.

מאחר ובבנק קיימות התחייבויות צמודות מדד אשר בהן נקבעה רצפת מינימום למדד המחירים לצרכן שהיה בעת העמדת אותן התחייבויות (מדד בסיס), הרי שבמקרה של ירידה במדד המחירים לצרכן אל מתחת לאותו מדד הבסיס, עשויה ההשפעה החשבונאית של ירידת מדד המחירים לצרכן על התוצאות הכספיות וכפועל יוצא מכך גם על ההון, להיות גבוהה יותר מזו שמשמעת מהפער הפשוט בין הנכסים הצמודים להתחייבויות הצמודות, וזאת עקב כך ששווי אותן התחייבויות צמודות מסוימות לא יפחת מתחת למדד הבסיס. התממשות השפעה זו בפועל, בראיה הכלכלית, תהיה רק במקרה ואתן התחייבויות תפרענה, באופן מלא או חלקי, במועד בו מדד המחירים לצרכן יהיה נמוך ממדד הבסיס שלהן (כלומר במקרה בו רצפת המדד תהיה אפקטיבית במועד פירעון ההתחייבויות).

נכון ליום 31 במרץ 2016 נוצר לבנק הפסד חשבונאי מצטבר של כ- 15.5 מיליוני ש"ח (מזה כ- 7.2 מיליוני ש"ח מתייחסים לתוצאות העסקיות של הרביע הראשון של 2016) בשל התחייבותו לשלם למפקידי פיקדונות צמודים ואג"ח צמודות, לפי מדד אשר אינו נמוך ממדד המחירים לצרכן ליום ההפקדה, שנכון למועד הדוח הינו גבוה מהמדד הידוע ביום 31 במרץ 2016. לאור הצפי לפרסום מדדי מחירים לצרכן חיוביים בהמשך שנת 2016, וצפי לאינפלציה חיובית בשנים הבאות, ולאור העובדה כי מרבית ההתחייבויות לגביהן רצפת המדד אפקטיבית כיום הן התחייבויות לזמן ארוך מאד, הרי שלהערכת הבנק, הפסדים אלה יישארו ברובם בגדר הפסדים חשבונאיים בלבד, ולא ייפכו להפסד כלכלי, מאחר ובעת פירעון ההתחייבות המדד יעלה על מדד הבסיס שהיה בעת הנפקת התחייבויות אלו.

חלק מהאמור בפסקה לעיל מהווה "מידע צופה פני עתיד", כהגדרתו לעיל.

ד.3. סיכון שוק (המשך)

סיכון פירעון מוקדם

הסיכון להפסד של הבנק כתוצאה מבקשת לקוחות לפירעון מוקדם של אשראים. עד כה, שיעור הבקשות של לקוחות לפדיון מוקדם של הלוואות היה נמוך ביותר. בנוסף לכך, תנאי מרבית נכסי הבנק אינם מאפשרים פירעון מוקדם ללא תשלום עמלת פירעון מוקדם, אשר מטרתה לכסות על הפסדי הבנק שעלולים לנבוע מפירעון מוקדם זה. יחד עם זאת, סכום עמלת הפירעון המוקדם אותו מחשב הבנק, עשוי, במקרים מסוימים, שלא לכסות את מלוא ההפסד שעלול לנבוע לבנק כתוצאה מהפירעון המוקדם. בנוסף, על פי תיקון מיום 21 ביוני 2015 להוראת נב"ת 454 שעניינה פירעון מוקדם של הלוואה שלא לדויר, נקבע גם כי במקרים מסוימים, לווה שמסר הודעה מוקדמת ולא פעל על פיה, ונתן הודעה מוקדמת נוספת במשך 6 חודשים מהמועד שנקבע לפירעון המוקדם בהודעה הראשונה, לא תיחשב לצורך חישוב העמלה, הודעה מוקדמת נוספת. דבר זה עשוי ליצור חשיפה מסוימת לבנק, והוא עלול להינזק במקרה של ירידה משמעותית בריבית.

דירקטוריון הבנק מקבל דיווחים שוטפים (חודשיים ורבעוניים) לגבי סיכונים השוק השונים, אשר מוצגים בדוח הסיכונים החודשי ובמסמך הסיכונים הרבעוני, אשר במסגרתו ניתנת התייחסות לחשיפות, למגבלות, ומידע לגבי חריגות, אם היו, מהמגבלות שנקבעו, הן בסוף הרבעון והן במהלכו.

דיון על סיכונים השוק מתבצע בתדירות שבועית לפחות, ברמת הנהלת הבנק ובתדירות חודשית לפחות ברמת הדירקטוריון.

החישוב והניטור אחר העמידה במגבלות סיכונים השוק מבוצעים בתדירויות שונות שנקבעו בנהלי הבנק, בעיקר באמצעות מערכת ממוחשבת לניהול מגבלות המנוטרת באופן יומיומי על ידי מחלקת ניהול הסיכונים.

בבנק קיימים מערך דוחות וכן מספר מערכות ממוחשבות, אשר משמשים לבדיקת סיכונים השוק. העיקרית מבין המערכות לעניין זה היא המערכת ממוחשבת לניהול סיכונים שוק, נזילות וניהול נכסים והתחייבויות אותה פיתח, ובה הבנק עושה שימוש יומיומי.

מערכת זו מכילה את כל הפוזיציות, נכסים והתחייבויות, שבמאזן הבנק, וכן מספקת מידע לגבי הפוזיציות החוץ מאזניות.

במקרה של חריגה יינתן דיווח מידי להנהלה.

נקבעו רמות של התרעה וכן דרכי פעולה שונות להתמודדות עם התקרבות לחריגה וחריגה מכל אחד מסוגי המגבלות, אשר ביניהן ניתן למנות:

1. ביצוע או הימנעות מביצוע אשראי חדש – בהתאם למקרה.
2. גיוס פיקדונות.
3. גיוס של אג"ח חדש באמצעות הנפקה או הרחבת סדרה קיימת.
4. ביצוע מכירות / קניות של אג"ח ממשלתי בתיק הנוסטרו של הבנק – בהתאם למקרה.
5. הארכת / קיצור מח"מ של התחייבויות או אף של תיק הנכסים.
6. עדכון מגבלות או קביעת מגבלות והתרעות חדשות שונות / בקרה.
7. פעולות אחרות.

ככלל, הבנק עמד במהלך התקופה המדווחת בכל המגבלות המהותיות החלות על פעילותו.

ד.3 סיכון שוק (המשך)

טבלה 24: נכסים והתחייבויות לפי בסיסי הצמדה סכומים מדווחים (במיליוני ש"ח)

ההרכב:

31 בדצמבר 2015				31 במרץ 2015				31 במרץ 2016				
סך הכל	מטבע ישראלי			סך הכל	מטבע ישראלי			סך הכל	מטבע ישראלי			
	פריטים שאינם כספיים	צמוד למדד	לא צמוד		פריטים שאינם כספיים	צמוד למדד	לא צמוד		פריטים שאינם כספיים	צמוד למדד	לא צמוד	
	(במיליוני ש"ח) (מבוקר)				(במיליוני ש"ח) (בלתי מבוקר)				(במיליוני ש"ח) (בלתי מבוקר)			
2,240.2	-	-	2,240.2	1,836.0	-	-	1,836.0	2,157.4	-	-	2,157.4	נכסים:
557.6	-	0.6	557.0	885.3	-	117.3	768.0	660.0	-	216.9	443.1	מזומנים ופיקדונות בבנקים
6,190.8	-	2,713.9	3,476.9	6,153.8	-	3,033.4	3,120.4	6,004.1	-	2,514.1	3,490.0	ניירות ערך אשראי לציבור, נטו בניינים וציוד
27.4	27.4	-	-	27.4	27.4	-	-	26.7	26.7	-	-	נכסים אחרים
69.3	0.6	-	68.7	52.7	0.8	-	51.9	65.9	0.8	-	65.1	
9,085.3	28.0	2,714.5	6,342.8	8,955.2	28.2	3,150.7	5,776.3	8,914.1	27.5	2,731.0	6,155.6	סך כל הנכסים
4,858.1	-	410.9	4,447.2	4,898.5	-	729.2	4,169.3	4,584.5	-	388.7	4,195.8	התחייבויות:
564.3	-	52.3	512.0	395.3	-	57.0	338.3	420.9	-	50.1	370.8	פיקדונות הציבור
2,743.6	-	2,147.3	596.3	2,782.6	-	2,113.2	669.4	2,975.5	-	2,379.0	596.5	פיקדונות מבנקים
31.4	0.1	-	31.3	21.9	-	-	21.9	27.3	0.1	-	27.2	אגרות חוב, שטרי הון וכתבי התחייבות נדחים
8,197.4	0.1	2,610.5	5,586.8	8,098.3	-	2,899.4	5,198.9	8,008.2	0.1	2,817.8	5,190.3	התחייבויות אחרות
887.9	27.9	104.0	756.0	856.9	28.2	251.3	577.4	905.9	27.4	(86.8)	965.3	סך כל ההתחייבויות
												הפרש

ד.3 סיכון שוק (המשך)

ניהול פוזיציות בתיק למסחר

לבנק אין תיק למסחר, כהגדרתו.

אירועים משמעותיים בתחום סיכוני השוק וניהולם, אשר אירעו לאחר תאריך המאזן

השינוי במדד המחירים לצרכן במהלך הרבעון הראשון של שנת 2016 היה שלילי בשיעור של 0.91%. מעבר להשפעה הישירה של קיטון זה על הרווח והפסד החשבונאי הנובע מהפער בין הנכסים הצמודים למדד להתחייבויות הצמודות למדד, הרי שקיטון זה במדד המחירים לצרכן יצר לבנק הפסד חשבונאי בסך כ- 7.2 מיליוני ש"ח, הנובע רק בשל קיומן של רצפות מדד אפקטיביות שקיימות בחלק מהתחייבויות הבנק. לאור הצפי לפרסום מדדי מחירים לצרכן חיוביים בהמשך שנת 2016, וצפי לאינפלציה חיובית בכל שנת 2016, ולאור העובדה כי מרבית ההתחייבויות לגביהן רצפת המדד אפקטיבית כיום הן התחייבויות לזמן ארוך מאד, הרי שלהערכת הבנק, הפסדים אלה יישארו ברובם בגדר הפסדים חשבונאיים בלבד, ולא ייהפכו להפסד כלכלי, מאחר ובעת פירעון ההתחייבות המדד יעלה על מדד הבסיס שהיה בעת הנפקת התחייבויות אלו.

חלק מהמידע בפסקה זו הינו "מידע צופה פני עתיד" כהגדרתו לעיל.

מידע נוסף על חשיפה לסיכוני שוק ודרכי ניהולם לפי מודלים לניהול סיכונים (גילוי בהתאם להמלצת ה-EDTF)

מודל ה-VaR

הבנק בוחן, לפחות אחת לחודש, את הערך הנתון בסיכון (VaR) המייצג את הירידה המקסימאלית הצפויה בערך של הנכסים פחות ההתחייבויות של הבנק, ברמת הסתברות מסוימת ולתקופת החזקה מסוימת, כתוצאה משינוי בגורמי סיכון שוק שונים.

ה-VaR מחושב בבנק אחת לחודש. החישוב נעשה בשיטת ה-Variance-Covariance (VaR פרמטרי), ברמת ביטחון של 99% והמדדיה היא לתקופה של 10 ימי עסקים קדימה, מתוך הנחה שהבנק יוכל לבצע שינויים במבנה המאזן בתוך תקופה זו, על מנת לשנות פוזיציות ולשנות את חשיפתו לסיכוני השוק, ובעיקר לסיכון הריבית.

במסגרת חישוב ה-VaR נכללות כל פוזיציות הנכסים וההתחייבויות שבמאזן הבנק, תוך שימוש בבסיס נתוני שוק.

יש לציין כי מרבית ערך ה-VaR בבנק מיוחס לגורם הסיכון ריבית.

הבנק לא קבע מגבלה לגובה ה-VaR והוא משתמש בו כאינדיקציה בלבד לרמת סיכוני השוק, מאחר ואומדן זה אינו אופטימאלי והינו פחות רלבנטי לאופי ולאופק הפעילות של הבנק. לבנק אין תיק למסחר ופעילות הבנק הינה בעלת אופי יציב ולא תנודתי יחסית. ניהול הסיכונים, ובמיוחד ניהול הנכסים וההתחייבויות (ALM), מתבצעים בעיקר על ידי שימוש באומדן הרגישות לריבית והמגבלות השונות שנקבעו לגביה. הנהלת הבנק בישיבותיה השבועיות וכן ועדת הנהלה בנושא ה-ALCO המתכנסת אחת לחודש, נוקטות, בהתאם לצורך, בצעדים שונים במקרה של זיהוי או חשש מתנודתיות עתידית של גורמי סיכון השוק השונים שעשויים להשפיע על רווחיות הבנק. המעקב אחר ערכי ה-VaR מבוצע בבנק כאינדיקציה בלבד להשפעת השינויים בשוק ובהרכב הנכסים וההתחייבויות על רווחיות הבנק. מודל זה עבר תיקוף על ידי חברה חיצונית מתמחה.

אומדן הערך בסיכון (VaR) נכון ליום 31 במרץ 2016 היה כ- 4.75 מיליוני ש"ח לעומת כ- 4.67 מיליוני ש"ח ביום 31 בדצמבר 2015. ערך ה-VaR המקסימאלי ברבעון הראשון של שנת 2016 היה 6.0 מיליוני ש"ח לעומת ערך מרבי של 13.50 מיליוני ש"ח ה-VaR בתקופה המקבילה אשתקד.

הבנק בוחן את ה-VaR ביחס לכל המאזן שלו, ולא עושה שימוש נפרד באומדן זה לגבי תיק הנוסטרו, שכן, כאמור, לבנק אין תיק למסחר ומאחר והוא אינו פעיל בתחום המניות, הנגזרים והמט"ח.

למודל ה-VaR מספר מגבלות, וביניהן, העובדה שהוא מניח שהתנהגות גורמי הסיכון בעבר (התנודתיות של כל אחד וכן הקורלציות ביניהם) תהיה דומה גם בעתיד, שיינתן שההיסטוריה לפיה מחושבת תנודתיות גורמי הסיכון לא כללה אירועי קיצון שהתרחשו בתקופות קודמות ועוד. כמו כן, קיימת מגבלה לשימוש בתוצאות המודל, לפיה גם אם הבנק יחליט לבצע שינויים במבנה המאזן שלו, הרי שלא בהכרח יוכל לבצעם באופק המדידה של המודל, בשל אי נזילותם של מרבית רכיבי המאזן.

מודל הרווח בסיכון – ראה בהמשך בפרק העוסק בסיכון הריבית בתיק הבנקאי.

ד 3. סיכון שוק (המשך)

בחינת התפתחות הפער במגזר הצמוד למדד

לצורך ניהול סיכון האינפלציה בוחן הבנק, לפחות אחת לשבוע, את הפער בין הנכסים הצמודים למדד להתחייבויות צמודות המדד בתחזית סטטית (שלא כוללת הנחות לגבי ביצועים חדשים) למספר חודשים קדימה. על בסיס תחזית זו מתקבלות החלטות לגבי הצעדים הנדרשים על מנת של לחרוג ממגבלת החשיפה לאינפלציה שהוזכרה לעיל.

יצוין כי על פי מדיניות הבנק, אין להשתמש במודל ולקבל על בסיסו החלטות אלא לאחר שתוקף. כמו כן, לאחר שתוקף, כל מודל צריך לעבור תהליך של תיקוף מחדש לאחר מספר שנים (בהתאם לרמת חשיבותו). התיקופים מבוצעים על פי מדיניות תיקוף המודלים של הבנק, אשר תואמת את הנחיות בנק ישראל בנושא זה, וביניהן תיקוף רכיבי הקלט, העיבוד והפלט של כל מודל.

ד 4. סיכון תפעולי

סיכון תפעולי - סיכון להפסד כתוצאה משיטות פגומות בעיבוד הנתונים, מטעויות אנוש ומהעדר תהליכי בידוק ובקרה פנימיים נאותים.

מדיניות ניהול הסיכונים התפעוליים מובאת לאישור דירקטוריון הבנק אחת לשנה, והיא מפרטת, בין השאר, את תפקידיהם של הגופים השונים המעורבים בניהול הסיכונים התפעוליים ב-3 קווי ההגנה.

במסגרת פונקציית ניהול הסיכונים פועל בבנק מנהל הסיכונים התפעוליים הכפוף למנהל הסיכונים הראשי, המגיש להנהלת הבנק, בין השאר, דוח רבעוני לגבי בקורות תפעוליות שבוצעו.

בהתאם להוראת ניהול בנקאי תקין מס' 361 בנושא "ניהול הגנת הסייבר", מינה הבנק מנהל הגנת סייבר, וכן אישר אסטרטגיה ומדיניות בתחום הגנת הסייבר.

במטרה למזער את הסיכון התפעולי מתקיימים בבנק, בין השאר, המנגנונים והפעולות הבאות:

- א. שמירה על הפרדת תפקידים בכל מקרה בו עשוי להיות ניגוד עניינים כלשהו. דבר זה בא לידי ביטוי במבנה הארגוני ובאחריות לביצוע התפקידים השונים.
- ב. עריכת סקרים למיפוי סיכונים מערכות IT וסקרים למיפוי סיכונים תפעוליים וסקרי חשיפה להונאות ומעילות.
- ג. ביצוע בקורות תפעוליות שונות ויישום תכנית אקטיבית למניעת הונאות ומעילות. תמצית הבקורות וממצאיהן מדווחות להנהלה ולדירקטוריון אחת לרבעון.
- ד. ביצוע תחקירים שוטפים לתקלות תפעוליות שונות.
- ה. יישום מנגנוני עורך ומאשר לעסקאות במערכת הליבה הבנקאית.
- ו. שיפור תהליכי עבודה והקטנת עבודה ידנית ככל האפשר.
- ז. קיום ועדות היגוי סיכונים תפעוליים וחשיפה להונאות ומעילות רבעוניות.
- ח. קיום ועדת היגוי לנושא הגנת הסייבר, אשר שולבה עם ועדת היגוי אבטחת מידע.
- ט. קיום הדרכות לשיפור הידע של העובדים.
- י. קבלת הנחיה מקצועית מחברת האם בנושא הסיכון התפעולי ודיווח, בין השאר, על אירועי כשל ו"כמעט שארע".
- יא. נקבעו מדדים לניטור סיכונים (KRI's) ביחידות השונות של הבנק אשר מנטורים ומדווחים מדי רבעון.
- יב. לבנק מערך ביטוח הכולל בין היתר ביטוחים כלליים (אש, מבנה, חבות מעבידים וכו'), ביטוח מנהלים ונושאי משרה (Directors and Officers) וביטוח בנקאי (Bankers Blanket Bond). הביטוח הבנקאי וביטוח המנהלים ונושאי המשרה של הקבוצה חלים על הבנק. בנוסף לביטוח הקבוצתי, רכש הבנק ביטוח בנקאי משלים וביטוח נושאי משרה משלים.
- יג. ביצוע הליך הערכה עצמית של ניהול סיכונים (Risk Control Self-Assessment, RCSA), לצורך מיפוי הסיכונים התפעוליים המהותיים.
- יד. הבנק החליף את אתר הגיבוי שלו לשעת חירום בו הציוד וכעת עמדות המשתמשים והמחשוב יעודים לבנק, ללא שיתוף עם גופים אחרים. הבנק מבצע, בדרך כלל אחת לשנה, תרגיל של מעבר עובדי הבנק לפעילות באתרי הגיבוי החדשים של הבנק, בו נבחנת יכולת ההמשכיות העסקית שלו מאותם אתרים.
- טו. במסגרת תהליכי ה-ICAAP אותם מבצע הבנק ובמסגרת ועדת מבחני קיצון, הוא בוחן את ההשלכות הצפויות של התממשות תרחישי קיצון תפעוליים שונים, ובכללם תרחישי קיצון לגבי המשכיות עסקית, תלות במיקור חוץ וסיכון מודלים, וכן תרחישי קיצון הוליסטיים בתחום המשכיות העסקית, כגון כאלה הנוגעים למלחמה כוללת, רעידת אדמה חזקה, מגיפה ומתקפת סייבר.

ד.4 סיכון תפעולי (המשך)

דירקטוריון הבנק מקבל דיווח, לפחות בתדירות רבעונית במסגרת מסמך הסיכונים, לגבי עיקרי ממצאי הבקורות התפעוליות שבוצעו, ליקויים עיקריים שהתגלו, ממצאי תחקירים עיקריים שבוצעו ודיווח על חריגות שחלו במהלך הרבעון מספי ה- KRI שנקבעו. כמו כן מוצגת רשימת הפעילויות והבקורות העיקריות שבוצעו בתחום הגנת הסייבר יחד עם פירוט אירועי סיכון סייבר עיקריים שהתרחשו במשך הרבעון.

הרחבה בנושא סיכונים אבטחת מידע והגנת הסייבר (כחלק מהסיכון התפעולי)

כשל במערכות הבנק לרבות במערכות התפעוליות, במערכות אבטחת המידע, או במערכות של שותפים עסקיים כתוצאה ממתקפות סייבר, עלולים לפגוע במהלך העסקי התקין של הבנק. חשיפת מידע רגיש או שימוש אסור במידע על מנת לפגוע במוניטין ובתדמית הבנק, עלולים להגדיל את העלויות ולגרום להפסדים לבנק או ללקוחותיו. כל כשל שכזה עלול להיות בעל השפעה שלילית על עסקי הבנק ועל מצבו הפיננסי.

בהתייחס לתשתיות הפיזיות הפנימיות שתומכות בתפעול השוטף, נקט הבנק במספר אמצעים ליישום תהליכי בקרה ואבטחת מידע לרבות יישום ארכיטקטורת רשת מאובטחת המורכבת ממספר מעגלי אבטחה וכן יישום מערכות אבטחת מידע לניטור והגנה, מערכות גיבויים הולמות ומערכות שליטה, בקרה ותיעוד פעולות לתחקור אירועים בזמן אמת ובדיעבד.

יחד עם זאת, תמיד קיימת סבירות להפרעה או שיבוש של תשתיות ובהן פגיעה במערכות פיננסיות, בנקאיות, הנהלת חשבונות, ניהול נזילות וכדומה עד כדי פגיעה חלקית או מלאה, בתפקוד הבנק, כתוצאה מגורמים שבחלקם אינם בשליטת הבנק.

הבנק מתייחס לאיומים הקיימים ומשפר דרך קבע את מעגלי ההגנה לאבטחת מידע הקיימים בו, ואת יכולת להמשכיות עסקית והתאוששות מאסון. לצורך כך הבנק מתייחס למספר היבטים: הכיסוי הביטוחי אשר יאפשר התאוששות פיננסית, ניהול המשאב האנושי, שיפור מערך הטכנולוגיה ותכנון המשכיות העסקית. במסגרת ההתאוששות הפיננסית רכש הבנק ביטוח בנקאי המספק כיסוי ביטוחי לנזקים מסוימים לבנק ולצדדים שלישיים העשויים לנבוע מתקיפות סייבר. הכיסוי הביטוחי כפוף לתנאי הפוליסה, גבולות האחריות בה, חריגה, ולהשתתפות עצמית, כמפורט בפוליסה.

בהיבט האנושי, עובדי הבנק נדרשים להכיר ולעמוד בנהלי הארגון, עוברים הדרכות מודעות, הנחיות ועדכונים בנוגע לאירועים וסכנות אפשריות. בביצוע מיקור חוץ, נדרשים הספקים לחתום על סודיות כלפי הבנק, ואילו ספקים רגישים נדרשים גם להתחייב לשתף פעולה עם מבקר הבנק (ועם מנהל אבטחת המידע) במידה וידרשו.

בהיבט טכנולוגיות המידע בבנק, התפעול בבנק מבוסס על עיבוד מאובטח (הגישה למערכות מוגבלת ומאובטחת) ומבוצע שימוש בהצפנה בהעברת מסרים בנקאיים. במקביל מבוצע שימוש במערכות אבטחת מידע, מערכות בקרה וניטור על מנת לזהות מתקפות או אירועים חריגים.

בהיבט שרידות והמשכיות עסקית קיים לבנק אתגר גיבוי חדש אשר נבדק ואושר בהיבטי אבטחה פיזית וכן נעשה תכנון המשכיות העסקית בעת הצורך למתן שירותים פיננסיים מאתר החירום עצמו.

מעת לעת דן הבנק בהיבטים רבים לרבות תהליכים עסקיים הדורשים תשומות אבטחת מידע ומענה לסיכונים אבטחת מידע מהותיים, נושאים אלה נידונים בוועדות היגוי אבטחת המידע והגנת הסייבר, בפגישות עם גורמים פנים בנקאיים המעורבים בתהליכים העסקיים, גורמי IT וחברות חיצוניות המבצעות בקורות על תהליכים ומערכות מחשוב. כמו כן מתבצע שיתוף ידע עם בנק ישראל, מודיעין הסייבר של הרשות הלאומית לאבטחת מידע ובנקים נוספים לגבי מתקפות חדשות על מנת לזהות ולהיערך מבעוד מועד למתקפות מדויקות על התשתיות הפיננסיות של מדינת ישראל, בהן גם תשתיות הבנק.

אולם, סיכונים אבטחת המידע ממשיכים להתעצם משנה לשנה הן בכמות, בגודל (ממספר רב של מקורות) ובעוצמה, בחלקן כפועל יוצא מקיום טכנולוגיות חדשות והתמקצעות בתחום, וחלקן מול ארגונים שונים כמו ארגוני פשע מאורגן, טרוריסטים, ארגוני מחאה ומדינות שונות.

על כן הבנק צופה כי מערכות הבנק ימשיכו להיות יעד להתקפות סייבר, מתקפות מניעת שירות והשבחה, וירוסי מחשב וקוד זדוני (יתכן אף שיהיו ממוקדים לסביבה הבנקאית), התקפות פשינג וסוגי התקפות ושיטות נוספות שעלולות לגרום להפרעות בתפקוד, לחשוף מידע פרטי או סודי של לקוחות הבנק או להפריע לתפעול הבנקאי.

ד.4 סיכון תפעולי (המשך)

למרות שעד כה, לא חווה הבנק הפסדים כתוצאה ממתקפות סייבר או ליקויי אבטחת מידע אחרים, לא קיימת ערובה לכך שלא יגרמו הפסדים מעין אלו בעתיד. הסיכון והחשיפה של הבנק לנושאים אלו יישארו תחת בחינה בבנק בין היתר מאחר ואיומים אלו מתעדכנים ומתחדשים. כתוצאה מכך הבנק מייחס חשיבות גבוהה ומקצה משאבים רבים לנושא הגנת הסייבר, וממשיך בפיתוח בקרות אבטחת מידע, תהליכים ופרקטיקות שמטרתם להגן על מערכות הבנק, המחשבים, התוכנה, הנתונים והרשתות מפני התקפה, נזק או גישה בלתי מורשית.

במהלך שנת 2015 בוצע שדרוג מהותי למערך המחשוב ואבטחת המידע של הבנק אשר ימשיך להתבצע גם במהלך שנת 2016 במטרה לשפר את מערכות המחשוב ואבטחת המידע של הבנק.

בבנק פועלת ועדת היגוי לנושאי אבטחת מידע בראשות המנכ"ל ובהשתתפות מנהלים נוספים בבנק, הדנה בנושאי אבטחת מידע בתדירות רבעונית.

הבנק מינה מנהל הגנת סייבר בכ- 40% משרה אשר כפוף במישור למנכ"ל הבנק, והפעיל מוקד ניטור ותגובה (מעבר לשעות העבודה) במיקור חוץ. כמו כן, גייס הבנק עוזר מנהל אבטחת מידע במשרה מלאה.

הון נדרש בגין סיכון תפעולי

הבנק מקצה הון בגין סיכון תפעולי שמחושב בנדבך 1 על פי הגישה הסטנדרטית המפורטת בהוראות באזל III. על פי הגישה הסטנדרטית, פעילויות תאגידים בנקאיים מחולקות לשמונה קווי עסקים. בכל קו עסקים, ההכנסה הגולמית היא אינדיקאטור המשמש כקירוב להיקף הפעילות העסקית, ולכן גם כאומדן סביר להיקף החשיפה לסיכון תפעולי בכל אחד מקווי עסקים אלו.

דרישת ההון עבור כל קו עסקים מחושבת על ידי הכפלת ההכנסה הגולמית בכל קו עסקים במקדם קבוע (המפורט בהוראות באזל III).

מעבר לדרישת הון זו על פי נדבך 1, הבנק מקצה הון, במסגרת ה-ICAAP, גם באופן ספציפי בגין תתי הסיכונים הבאים, אשר כל אחד מהם הוא חלק מהסיכון התפעולי: סיכון תלות במיקור חוץ, סיכון המשכיות עסקית וסיכון מודלים.

ביטוחים

לבנק מערך ביטוח הכולל בין היתר ביטוחים כלליים (אש, מבנה, חבות מעבידים וכו'), ביטוח מנהלים ונושאי משרה (Directors and Officers) וביטוח בנקאי (Bankers Blanket Bond). הביטוח הבנקאי וביטוח המנהלים ונושאי המשרה של הקבוצה חלים על הבנק. בנוסף לביטוח הקבוצתי, רכש הבנק ביטוח בנקאי משלים וביטוח נושאי משרה משלים.

ד.5 מניות

לבנק אין כל חשיפה לסיכון מניות, מאחר ובין השאר, מדיניות ההשקעות בתיק הנוסטרו אינה מאפשרת השקעה במניות, במדדי מניות או בנגזריהם.

ד.6 סיכון ריבית בתיק הבנקאי

סיכון הריבית הינו הסיכון לפגיעה בהון הבנק או ברווחיותו כתוצאה משינוי שיעורי הריבית בשווקים. הסיכון נובע מהחשיפה לשינויים עתידיים בשיעורי הריבית והשפעתם האפשרית על הערך הנוכחי של הנכסים וההתחייבויות של הבנק.

סיכון זה נובע מאי התאמה במונחי מח"מ (משך חיים ממוצע) ובמונחי סוג הריבית בין הנכסים וההתחייבויות של הבנק.

הבנק עושה שימוש בכלים ואינדיקטורים שונים למדידת סיכון הריבית על מנת לאמוד את השפעותיהם של שינויים בריבית הן על הרווחים והן על השווי הכלכלי. הבנק קבע מגבלות לגבי מרבית האינדיקטורים.

דירקטוריון הבנק אישר מדיניות בנושא סיכון הריבית, שנכללת במסגרת מדיניות ניהול סיכונים השוק, המאשרת אחת לשנה.

לבנק מערכת ניהול סיכונים שוק, אשר מאפשרת לבנק לאמוד ולבקר את החשיפות לסיכון הריבית למול המגבלות ותיאבון הסיכון שנקבעו מראש.

ככל סיכונים השוק, מנוהל גם סיכון הריבית בקו ההגנה הראשון על ידי מנהל הכספים, ומנוטר, מבוקר ומדווח על ידי מחלקת ניהול הסיכונים.

הכלי העיקרי לצורכי הניהול השוטף של סיכון הריבית בבנק היא בחינת ההשפעה של סיכון הריבית על השווי הכלכלי של הבנק. ניתן לראות בשווי הכלכלי של הבנק כשווי הנוכחי הנקי של תזרימי המזומנים החזויים נטו שלו, המוגדרים כתזרימי מזומנים חזויים בגין נכסים בניכוי תזרימי מזומנים חזויים בגין התחייבויות.

הבנק מחשב את הרגישות הכוללת לריבית (של כל מאזן הבנק, מכל המוצרים ומכל קווי העסקים), וכן את הרגישות לריבית לפי מקטעי זמן. לכל הנ"ל נקבעו מגבלות חשיפה. הרגישות לריבית מנוטרת גם לפי מגזרי הצמדה שונים (צמוד מדד, לא צמוד בריבית קבועה וריבית משתנה) על פי מודל שפותח על בסיס מתודולוגיה של החברה האם, ועבר תיקוף בבנק. מודל זה מתבסס על לוחות הסילוקין החזויים של הנכסים וההתחייבויות, כאשר נלקח בחשבון מח"מ של יום אחד למזומן ולפיקדונות ללא מועד פירעון. בנוסף, המודל מניח כי ההון מושקע על פני תקופה של 10 שנים בריבית השוק ומוגדר כהתחייבות במודל וכבעל רגישות חיובית לעליית ריבית (המקזזת, על פי המודל, את הרגישות השלילית הכוללת של הבנק לעליית ריבית). המודל אומד את ההפסד המרבי לשווי הצפוי במקרה של עליה בשיעור של 1% בריבית במגזר השקלי ושל עליה בשיעור הריבית במגזר הצמוד בהתאם לחישוב שמבוצע על ידי הבנק אחת לשנה לגבי המתאם בין הסקטור הבלתי צמוד לסקטור הצמוד, במח"מים הרלבנטיים לבנק.

מגבלות הרגישות הכוללת המקסימלית לריבית של השווי הנוכחי הנקי של הנכסים וההתחייבויות של הבנק היא בסך 33 מיליוני ש"ח, וממנה נגזרות גם המגבלות לגבי הרגישות לריבית לפי רצועות הזמן השונות.

הרגישות הכוללת לשינוי בריבית, כמפורט לעיל, נכון ליום 31 במרץ 2016 הייתה חיובית בסך כ- 3 מיליוני ש"ח לעומת רגישות חיובית בסך 0.32 מיליוני ש"ח ליום 31 בדצמבר 2015. הבנק עומד במגבלות שקבע הדירקטוריון לעניין הרגישות לריבית.

סיכון הריבית בתיק הבנקאי נמדד בבנק בתדירות שבועית והוא מדווח ונדון בישיבות ההנהלה השבועיות. במקרה של התקרבות או צפי להתקרבות למגבלות החשיפה שנקבעו – הסיכון נמדד אף בתדירות גבוהה יותר.

הבנק גם בוחן באופן שוטף תרחישים שונים, וביניהם תרחישי קיצון, לגבי עליה וירידה של עקומי הריבית, כולל שינויים לא מקבילים בעקומי התשואות.

הנחות המפתח בנושא סיכון הריבית הן לגבי יחס המתאם בין הסקטור הצמוד לסקטור הבלתי צמוד אשר, כאמור, עובר בחינה מחדש אחת לשנה. הנחת מפתח נוספת היא שמעבר לנכסים וההתחייבויות שבמאזן הבנק, גם הון הבנק נכלל במודל הרגישות לריבית.

הבנק בוחן, לפחות אחת לחודש, ניתוחי רגישות לגבי יחס המתאם בין הסקטור הצמוד לסקטור הבלתי צמוד, וכן ביחס לשיעור ההשתתפות של ההון במודל. על מנת להקטין את החשיפה הנובעת משינויים אפשריים בשיעורי הריבית נוהג הבנק, בעיקר במגזר השקלי הלא צמוד, במדיניות התאמה ככל שניתן בין מועד שינוי הריבית על הנכסים לזה של ההתחייבויות. מרבית הנכסים וההתחייבויות במגזר השקלי הלא צמוד הינם בריבית משתנה.

ד.6 סיכון ריבית בתיק הבנקאי (המשך)

הבנק מנטר ומנהל מעקב, לפחות אחת לחודש, אחר מדד הרווח הנתון בסיכון (EaR - Earning at Risk), אשר מבטא את היקף הפגיעה הצפויה ברווחיות העתידית של הבנק מריבית, שעשויה לנבוע משינויים בריבית, וזאת בשל הצורך בתמחור מחדש. החישוב מבוסס על פערי הריביות בין הנכסים להתחייבויות במגזר השקלי קבוע ובמגזר הצמוד מדד (בהינתן תרחיש בו למשל יש עליית ריבית פתאומית של 1%). החישוב מבוצע על פני טווחי זמן שונים.

הבנק קבע מגבלה פנימית לפיה ערך ה-EaR בכל שנה קדימה לא יעלה על 10% מההכנסה השנתית של הבנק.

מבין מגבלות מודל זה, נציין כי המודל בבנק אינו כולל את סיכון מיחזור התחייבויות במהלך תקופת המדידה.

לצורך ניהול סיכון הריבית עושה הבנק שימוש גם בבחינת השפעת השינויים בריביות על הרגישות לריבית ברצועות זמן שונות, וכן עושה שימוש בתרחישים, וביניהם תרחישי קיצון, לגבי תנועות של עקומי הריביות, והשפעתן הצפויה על הערך הכלכלי של הבנק.

לבנק מנגנונים ודרכי פעולה שונות ומגוונות להקטין, להגדיל או לגדר את חשיפתו הכוללת לסיכון הריבית, וכן את חשיפתו לריבית לפי רצועות זמן או לפי בסיסי ההצמדה השונים, וזאת באמצעות ביצוע שינויים שונים בהרכב המאזן, כגון קניה או מכירת אגרות חוב בתיק הנוסטרו, הגדלת גיוסי פיקדונות ואג"ח, ביצוע שינויים בביצועי האשראי העתידיים ועוד.

כאמור, לבנק קיים סיכון בשל פירעונות מוקדמים כתוצאה מבקשת לקוחות לפירעון מוקדם של הלוואות שקיבלו מהבנק. עד כה, שיעור הבקשות של לקוחות לפדיון מוקדם של הלוואות היה נמוך ביותר. בנוסף לכך, תנאי מרבית נכסי הבנק אינם מאפשרים פירעון מוקדם ללא תשלום עמלת פירעון מוקדם, אשר מטרתה לכסות על הפסדי הבנק שעלולים לנבוע מפירעון מוקדם זה.

הבנק אינו משווק פיקדונות ללא מועד פירעון. במסגרת מודל הרגישות לריבית בו עושה הבנק שימוש, הוא אינו מניח הנחות כלשהן לגבי שיעור החידוש של פיקדונות מעבר לתקופה החוזית שלהם, אלא מתייחס בכל עת ליתרות הנכסים וההתחייבויות הקיימות בלבד.

לגבי השפעת שינויים היפותטיים בשיעורי הריבית על השווי ההוגן נטו של המכשירים הפיננסיים של הבנק למעט פריטים לא כספיים ראה עמוד 31 בדוח הדירקטוריון וההנהלה.

ד.7 מידע נוסף על סיכונים אחרים שלא נכלל בדרישות הגילוי של נדבך 3

סיכונים מובילים ומתפתחים

זיהוי גורמי סיכון מובילים ומתפתחים: בהתאם למדיניות ניהול הסיכונים ולנהלים לממשל ניהול הסיכונים, בבנק מבוצע מעקב שוטף הדוק אחר כלל הסיכונים אליהם חשוף הבנק - לפירוט בדבר הסיכונים ודירוג מידת החשיפה/השפעה על הבנק ראה עמ' 60 בדוח הדירקטוריון וההנהלה של הבנק לשנת 2015.

בין היתר, מבחין הבנק בין הסיכונים המתפתחים והמובילים לסיכונים אחרים:

סיכון מוביל - מייצג אירוע או סיכון משמעותי אליו חשוף הבנק בעקבות הפעילות הנוכחית שלו או ההסכמים שהבנק צד להם וכן אירועים שהתרחשו או גלומים בעסקאות שבוצעו על ידי הבנק לפני מועד הדיווח ואשר עשויים להשפיע לרעה על תוצאות או על פעילות הבנק.

סיכון מתפתח - הינו סיכון אשר קיימת אי ודאות בקשר להתממשותו, אם בכלל, ולא ניתן להצביע על מידת ההשפעה האפשרית שלו. עם זאת, סיכון זה יקבל תשומת לב מיוחדת של הנהלת הבנק בהתוויית האסטרטגיה העסקית ומסגרת ניהול הסיכון המתאימה.

7ד. מידע נוסף על סיכונים אחרים שלא נכלל בדרישות הגילוי של נדבך 3 (המשך)

סיכון משפטי

סיכון משפטי הוא הסיכון להפסד כתוצאה מהעדר אפשרות לאכוף באופן משפטי קיומו של הסכם וכן סיכון להפסד כתוצאה מהעדר אפשרות להגן על תביעה המעלה טענה משפטית בדבר אופן פעילות הבנק. סיכון זה סווג כסיכון מוביל.

פעילות הבנק מבוצעת בליווי יעוץ משפטי, הן פנימי של היחידה המשפטית והן בסיוע של יועצים משפטיים חיצוניים. ההנהלה והדירקטוריון מסתייעים ביעוץ משפטי בבחינת נושאים וכן בטיפול וגיבוש פעילויות חדשות והסכמים.

בבנק קיימים נהלי עבודה לטיפול בסיכונים משפטיים, למעקב אחר שינויי חקיקה, פסיקה, הוראות חדשות מבנק ישראל ולבחינה של השלכות הוראות חדשות אלו על חוזים קיימים ו/או נהלי עבודה.

מטרת מדיניות הבנק לניהול סיכונים משפטיים היא למזער את הסיכונים המשפטיים. מזעור חשיפת הבנק לסיכונים משפטיים מבוצע בדרך של איתור מוקדי הסיכון משפטי, הכנת הנחיות ונהלים ובקרה על ביצועם, תוך הפקת לקחים משינויים בפסיקה ובחקיקה ויישומם במסמכי הבנק.

הסמנכ"ל, היועץ המשפטי הינו מנהל הסיכונים המשפטיים בבנק ובאחריותו לאתר את הסיכונים המשפטיים אליהם חשוף הבנק בפעילותו השוטפת ובכל פעילות עתידית בה הבנק מעוניין לעסוק, אשר המידע עליה הועבר למנהל הסיכונים המשפטיים על ידי הגורם הרלוונטי. בנוסף, מגדירים נהלי העבודה את דרכי איתור הסיכונים המשפטיים, בחינתם, הטיפול בהם, והדיווח עליהם לגורמים הרלבנטיים בארגון, לרבות למנהל הסיכונים הראשי.

קצינת הציות הראשית ופעולותיה בהתאם להוראות בנק ישראל בנושא ולהחלטות דירקטוריון הבנק, ממזערות אף הן את הסיכון המשפטי.

סיכון ציות

סיכון ציות - הסיכון שתאגיד יסבול מסנקציה חוקית או רגולטורית, הפסד פיננסי מהותי או פגיעה במוניטין, כתוצאה מכישלון שלו לציית להוראות חוק, רגולציה, נהלים פנימיים וקודים אתיים. סיכון זה סווג כסיכון מתפתח.

סיכון הציות של הבנק מנוהל תוך הקפדה על רמה גבוהה של עמידה בהוראות החוק והרגולציה, שמירה על רמות בקרה גבוהות ונהלי עבודה מסודרים ומקיפים.

בהתאם להוראה 308 בנושא "ציות ופונקציית הציות בתאגיד הבנקאי", סיכון זה מנוהל החל מיום 1 לינואר 2016, יום כניסת התיקון להוראה לתוקף, על ידי קצינת הציות הראשית ומנהלי סיכון ציות אחרים שהוגדרו בבנק.

ביום 12 לינואר 2016 אישר דירקטוריון הבנק מדיניות ציות חדשה במסגרתה הוגדר כי קצינת הציות הראשית ומנהלי סיכון ציות אחרים בבנק ינהלו את סיכון הציות להוראות ציות שהבנק מיפה שחלות עליו, וזאת באופן מבוסס סיכון ובהתאם למתודולוגיה להערכת סיכון הוראות ציות שקבע הבנק. כמו כן אישר הדירקטוריון צארטר הקובע את מעמדה וסמכויותיה של פונקציית הציות בבנק ונקבעה אחריותה של קצינת הציות הראשית לנהל את סיכון הציות הכולל של הבנק, תוך תכלול פעילות שאר מנהלי סיכון הציות.

קצינת הציות הראשית פועלת מתוקף הוראות בנק ישראל ומדיניות הציות של הבנק ושל קבוצת דקסיה. היא אחראית לסייע לדירקטוריון ולהנהלה של הבנק לקיים את אחריותם למילוי הוראות הציות בבנק. קצינת הציות הראשית אחראית על תכלול ניהול סיכון הציות בבנק, זאת בנוסף לאחריותה לניהול ובקרת סיכונים הציות ביחס להוראות הציות שתחת אחריותה.

כמו כן היא אחראית ליישם ולאכוף את מדיניות ונהלי קבוצת דקסיה בתחומי הציות, המפורטים במנשר הציות של הקבוצה. כן פועלת קצינת הציות להטמעת ידע לעובדים ולמנהלים ביחס להוראות הציות שתחת אחריותה ובתחומי מניעת הלבנת הון ומימון טרור באמצעות הדרכה והסברה.

כמו כן מבצעת קצינת הציות הראשית את כל המשימות והתפקידים הנדרשים מאחראית על איסור הלבנת הון בהתאם לסעיף 8 לחוק איסור הלבנת הון, התש"ס-2000, בהתאם לצו איסור הלבנת הון (חובות זיהוי, דיווח וניהול רישומים של תאגידים בנקאיים), התשס"א-2001 ולהוראה 411 להוראות ניהול בנקאי תקין, בהתאם להוראות חוק איסור מימון טרור התשס"ה-2005, ובהתאם להנחיות ונהלי חברת האם וקבוצת דקסיה בנושאי ציות ואיסור הלבנת הון.

ד7. מידע נוסף על סיכונים אחרים שלא נכלל בדרישות הגילוי של נדבך 3 (המשך)

בנוסף קצינת הציות הראשית מכהנת כממונה על אכיפה פנימית, האחראית על הטמעתה ותחזוקתה של תכנית האכיפה הפנימית של הבנק כפי שאושרה בדירקטוריון הבנק, על מנת למזער את החשיפה ואת ההסתברות להתממשותם של אירועי כשל והפרה של דיני ניירות ערך.

קצינת הציות הראשית כפופה למנכ"ל הבנק ומדווחת לו ישירות אחת לרבעון על פעולותיה. כמו כן מדווחת קצינת הציות הראשית גם דיווחים חצי שנתיים ורבעוניים לחברת האם.

אחת לשנה מדווחת קצינת הציות הראשית לדירקטוריון הבנק דיווח הכולל סקירת פעילות, עמידה בתכנית עבודה, הערכת אפקטיביות ניהול הסיכון הכולל, סקירת מדיניות ניהול הסיכון, עיקרי ליקויים שעלו בשנת העבודה החולפת ומגמות חדשות ביחס להוראות הציות.

תכנית העבודה של קצינת הציות הראשית מאושרת על ידי דירקטוריון הבנק וכוללת גם בקורות יזומות שהיא מבצעת בתחומי ציות ואכיפה בבנק.

ועדת הציות (פורום מנהלי סיכון ציות) של הבנק בראשה עומדת קצינת הציות הראשית מתכנסת לפחות אחת לרבעון, על פי הצורך, ומועלים בה לדיון נושאים שונים הקשורים לציות והעומדים על הפרק באותה עת בבנק.

קצינת הציות הראשית אחראית במסגרת תפקידיה גם להטמעת ואכיפת הקוד האתי של הבנק וממונה כנאמנת אתיקה של הבנק. בבנק קיימת תכנית אתיקה, אשר במסגרתה מודרכים העובדים אחת לשנה בנושאי אתיקה.

קצינת הציות הראשית בשיתוף עם היחידה המשפטית עוקבים אחר הוראות חדשות ועדכוני הוראות ופועלים לאתר ולהפיץ הוראות חדשות למנהלי סיכון הציות לאותה הוראה.

קצינת הציות הראשית מבצעת אחת לחצי שנה מעקב אחר ליקויים בתחומי הציות שעלו במסגרת דוחות מבקרים שונים, ועוקבת אחר קצב תיקון הליקויים.

במסגרת אחריותה להטמעת ידע לעובדים ומנהלים בתחומי איסור הלבנת הון ומימון טרור, בתחומי ציות נוספים ובתחום דיני ניירות ערך, אושרו בבנק תכניות הדרכה מפורטות בנושאי איסור הלבנת הון ומימון טרור ובתחום דיני ניירות ערך. ההדרכות כוללות הדרכה לחברי הדירקטוריון, הדרכות לחברי הנהלה מורחבת, הדרכות לעובדים חדשים והדרכות לעובדים הרלבנטיים בהתאם לנושאי ההדרכה. במסגרת זו נבדק גם ידע העובדים בבנק.

סיכון אסטרטגי ועסקי

סיכון זה סווג כסיכון מוביל. הבנק פועל בהתאם לתכנית האסטרטגית רב שנתית ולתכנית הפיננסית והתקציב המאושרים אחת לשנה. התכנית האסטרטגית (וכן התכנית הפיננסית והתקציב) עוסקת במרכיבים ובמטרות העיקריות של הפעילות המסחרית, הפעילות הפיננסית ופעילות ניהול הסיכונים של הבנק, תוך התייחסות לנקודות החוזקה והחולשה, האיזמים וההזדמנויות של הבנק, ובחינת המשאבים העיקריים הנדרשים ליישומה.

קיים לבנק סיכון עסקי בשל הגבלת הפיתוח העסקי של הבנק לתחומים חדשים, התגברות התחרות מצד בנקים ישראליים ואף מגבלות לגבי התפתחות העסקים בתחומים בו הבנק פעיל כבר כיום (בשל מגבלות שונות: מרווחי מימון, מגבלות לגבי חבות של לווים וקבוצות לווים, ומגבלות ניהול סיכונים). הבנק מקדם כיום כניסה לתחומי פעילות חדשים, על מנת להרחיב את מקורות ההכנסה שלו.

7ד. מידע נוסף על סיכונים אחרים שלא נכלל בדרישות הגילוי של נדבך 3 (המשך)

סיכון המשכיות עסקית

סיכון זה סווג כסיכון מתפתח. כדי למזער את הנזקים הפוטנציאליים מאי יכולת של הבנק לפעול ממשדיו, לדוגמא, עקב שריפה, מלחמה או מכל סיבה אחרת, וכן למקרה של קריסת מערכות המידע שלו, קיים לבנק אתר חירום לגיבוי מערכות הליבה. אתר החירום כולל את מערכות הליבה ומערכות נוספות המשמשות את הבנק. אחת לתקופה מתקיים ניסוי באתר החירום, כדי לבדוק את כשירותו במצבי חירום. בנוסף, קיימת בבנק תכנית להיערכות לשעת אסון והמשכיות עסקית. במסגרת התוכנית מוגדרים מצבי החירום השונים, וכן תהליך העבודה הנדרש להכרזה על מצב חירום ומעבר לעבודה במסגרת אתר הגיבוי.

הבנק התקשר עם אתר גיבוי חדש למקרה חירום, לאור יתרונותיו מבחינת אי שיתוף של האתר עם חברות אחרות בשעת חירום, מיקומו, היות האתר תת קרקעי ועוד.

במסגרת תכנית החירום קיימת הגדרה של הפעילויות הקריטיות לבנק בשעת חירום, הגורמים הנדרשים לביצועם, וכן תכנית אכלוס מפורטת לכלל העובדים הנדרשים.

בתחילת ינואר 2015 ביצע הבנק תרגיל של מעבר פעילות ומעבר עובדי הבנק לעבודה באתרי הגיבוי בטירת הכרמל ובפתח תקווה. במסגרת זו נבדקה יכולת הפעלת מערכות הבנק השונות ונבדקה יכולת ההמשכיות העסקית של הבנק.

בנוסף, הבנק נמצא בשלב מתקדם של פרויקט שדרוג תשתיות וארכיטקטורת מחשוב, הגדלת השרידות והיתירות של אמצעי המחשוב שלו.

סיכונים אחרים**סיכון מוניטין**

סיכון המוניטין הינו "ירידה פוטנציאלית בערך הבנק הנובע מתפיסה שלילית של הבנק על ידי חלק מהלקוחות, בעלי המניות, משקיעים, צדדים לשיתוף פעולה ובעלי עניין אחרים".

סיכון המוניטין של הבנק מנוהל על ידי הקפדה על רמה גבוהה של עמידה בהוראות החוק והרגולציה, שמירה על רמות בקרה גבוהות ונהלי עבודה מסודרים ומקיפים. יחד עם זאת, שמועה אפשרית או כשל שעלול לקרות יכולים להביא לפגיעה במוניטין הבנק על כל השלכותיה.

סיכון זה מנוהל גם הוא על ידי קצינת הציות הראשית, כמו גם על ידי הנהלת הבנק וגורמים נוספים, כגון: מנהל הסיכונים התפעוליים, היחידה המשפטית וחברה חיצונית לניהול יחסי ציבור. אחד הסיכונים הנגזר מסיכון זה הוא קיטון ביכולות הגיוס וגידול בעלויות הגיוס של הבנק בשל פגיעה במוניטין שלו.

סיכון מיקור חוץ

הבנק מנהל את מערכות המידע שלו באמצעות מספר מצומצם של מערכות, המותאמת למגוון פעילויותיו באמצעות מיקור חוץ עקב חסרונו לקוטן. על מנת למזער את הסיכון הכרוך בהסתמכות על גורמי חוץ, הוגדר במדיניות מערכות המידע סט של דרישות מספקים עימם מעוניינים לעבוד וביניהן: מוכנות לשתף פעולה עם מבקרים מטעם הבנק בהקשר לשירות/ הציוד המסופק, מחויבות לאבטחת מידע, קיום SLA, הגדרת תחומי האחריות של הספק, מחויבות לתמיכה בבנק בשעת חירום ועוד.

אחת לתקופה מבצע הבנק הערכה של הסיכון הקשור לעצם בצוע מיקור החוץ ונוקט בפעילויות למזער הסיכון (כגון: ערנות לקורה בשוק הרלבנטי לתוכנות אלו, הכרת חלופות, פגישות עם נציגי/מנכ"לי החברות).

ד7. מידע נוסף על סיכונים אחרים שלא נכלל בדרישות הגילוי של נדבך 3 (המשך)

סיכון מודלים

סיכון מודלים מוגדר כטעויות בהערכת הסיכון הפוטנציאלי הנובעות ממתודולוגיה ומודל לא הולמים ו/או אי ודאות בנוגע לנתונים או שימוש לא הולם במודלים. סיכון זה הוא בעיקרו סיכון תפעולי.

תהליך פיתוח מודלים הוא תהליך מורכב הטומן בחובו סיכון לטעויות. ההיגיון הפנימי של רוב המודלים הוא לרוב מופשט ומוגבל, ולכן דרושים שיקול דעת רב ומומחיות רבה, על מנת ליישם את תוצאות המודל מחוץ להקשר הצר ממנו הופקו. קיים חשש שמקבלי החלטות יסתמכו על מחירים מוטעים, אומדני חשיפות מוטעים או על פרשנות מרחיבה מדי של תוצאות המודל, תופעות שעלולות להיות בעלות השלכות רציניות על מוניטין או רווחיות הבנק.

נעשה שימוש במודלים שפותחו בכדי להעריך חשיפה לסיכונים, לניתוח אסטרטגיות עסקיות, לאמידת שווי הוגן של מכשירים פיננסיים ולהקטנת אי הוודאות של אירועים או מגמות עתידיות על ידי ניתוח של התפתחויות והקשה של דפוסים חוזרים או השפעות סיבתיות אותן ניתן לצפות בעתיד. לבנק קיימת מדיניות בנושא תיקוף מודלים, לפיה, ובהתאם להנחיות בנק ישראל בנושא זה, הבנק לא עושה שימוש במודל חדש טרם תיקופו, וכן נקבע כי כל מודל שכבר פעיל, צריך לעבור תהליך של תיקוף מחדש על מנת לוודא המשך נאותות החיזוי שלו, לפחות אחת למספר שנים בהתאם לרמת חשיבותו ו/או לשינויים שבוצעו בהנחות המודל, במתודולוגיות ושיטות עבודה, בפעילות הבנק או בסביבה עסקית הרלבנטית למודל.

מעבר לכך, יש לציין כי סיכון המודל מטופל כיום, בין השאר, באמצעות: הקצאה של אנשי מקצוע מנוסים לפיתוח מודלים של סיכון, תיקוף על ידי צוותים בלתי תלויים מהצוות שבנה את המודל ועוד.

סיכון סביבתי

סיכון סביבתי הינו סיכון להפסד כתוצאה מהוראות הנוגעות לאיכות הסביבה ואכיפתן (ירידה בערך בטחונות, הרעה במצבו הפיננסי של לווה בשל עלויות, או סיכון מוניטין כתוצאה מהאפשרות שייחוס לבנק קשר לגורם מפגע סביבתי).

החשיפה לסיכון זה נמוכה, שכן על פי מדיניותו הבנק בוחן באופן הדוק בטרם הענקת אשראי ללקוח אשר עלול להביא להתממשות סיכונים סביבתיים את המנגנונים למזעור הסיכונים הסביבתיים. מלבד זאת המקרים בהם העניק הבנק ללקוחות כאמור, הינם בשיעורים נמוכים מתיק האשראי של הבנק.

הבנק פועל בהתאם לנהלים שנכתבו בנושאי סיכונים סביבתיים במתן אשראי לרשויות מקומיות ולתאגידים.

ביום 28 בספטמבר 2014 פרסם המפקח על הבנקים את הוראת ניהול בנקאי תקין 221 "יחס כיסוי נזילות". ההוראה מאמצת את המלצות וועדת באזל 3 לעניין חישוב יחס כיסוי הנזילות אשר הותאם למערכת הבנקאית בישראל וקובעת תקן מזערי לנזילות (LCR) (Liquidity Coverage Ratio).

היחס בוחן את נזילות התאגיד הבנקאי באופק של 30 הימים הקלנדריים הקרובים בתרחיש קיצון, ונועד להבטיח יכולת של הבנק לעמוד בתרחישי קיצון של נזילות. היחס משקלל את מלאי הנכסים באיכות גבוהה לאחר הפעלת מקדמי ביטחון שנועדו לבחון את יכולת "הנזלת" הנכסים של הבנק, למול סך התזרים היוצא הצפוי לשלושים הימים הקרובים בניכוי סך התזרים הנכנס הצפוי, משוקלל.

על פי הוראה זו הדרישה המזערית לגבי יחס כיסוי הנזילות עמדה על 60% החל מ-1 באפריל 2015, גדלה ל-80% ב-1 בינואר 2016 ותגדל ל-100% ב-1 בינואר 2017. נכון לתאריך הכניסה לתוקף של ההוראה יחס כיסוי הנזילות של הבנק היה מעל 100%. על פי הוראת המעבר שקבע בנק ישראל בנוגע ליישום הוראה זו, מצופה שתאגיד בנקאי שעומד ביחס כיסוי נזילות של 100% כבר במועד תחילת יישום ההוראה, לא יירד מיחס זה במהלך תקופת המעבר. עם זאת, כאמור לעיל, ליום הדוח הדרישה המינימאלית הינה 80%. הרכב הנכסים הנזילים באיכות גבוהה (HQLA) של הבנק כולל מזומנים ופיקדונות בבנק ישראל למעט חלק מהיתרות כנגד חובת הנזילות, וכן אגרות חוב של ממשלת ישראל שנכללים בתיק הנוסטרו של הבנק.

לאור תמהיל מקורות המימון של הבנק, הגורמים העיקריים המשפיעים על תוצאות יחס כיסוי הנזילות הם פירעונות שוטפים של תעודות התחייבות שהונפקו על ידי הבנק וכן פיקדונות שעל פי תנאיהם החוזיים מועד הפירעון הקרוב יחול בפרק זמן הקצר מ-30 יום, בהתחשב בסוגי הלווים השונים.

לגילוי בדבר ריכוזיות מקורות המימון של הבנק ראה גילוי על קבוצות המפקידים הגדולות עמ' 38 בדוח הדירקטוריון וההנהלה.

לצורך חישוב התזרים היוצא המשוקלל, הבנק משקלל את יתרת מסגרות האשראי הבלתי מנוצלות ויתרת הערבויות לתוך תזרים יוצא בתוך שלושים ימים תוך הפעלת יחס שקלול מתאים על פי ההוראה.

התזרים הנכנס מורכב מהלוואות אשר צפויות להיפרע כסדרן במהלך שלושים הימים בקרובים מיום חישוב היחס, תוך הפעלת שקלול על פי ההוראה, סכום התזרים הנכנס המותר לקיזוז עם תזרים יוצא מוגבל ל-75% מסך תזרים המזומנים היוצא.

לבנק אין חשיפות לנגזרים ואין פעילות במטבעות זרים. הבנק מחשב יחס כיסוי הנזילות ברמה יומית, ועומד במגבלה שנקבעה על ידי בנק ישראל. מתקיים מעקב שבועי ברמת ההנהלה לגבי יחס כיסוי הנזילות. לבנק נהלים בדבר עמידה בחובת הנזילות, דרכי ניהול חובת הנזילות וכן נוהל תרחישי קיצון לסיכוני נזילות.

טבלה 25: יחס כיסוי הנזילות

		בנק דקסיה ישראל בע"מ וחברה מאוחדת שלו יחס כיסוי הנזילות לתקופה של 3 חודשים שהסתיימו ביום 31 במרץ 2016 ממוצעים* במיליוני ש"ח	
סך ערך משוקלל (ממוצע) ²	סך ערך לא משוקלל (ממוצע) ¹		
		סך הכל נכסים נזילים באיכות גבוהה	
2,417.73		סך הכל נכסים נזילים באיכות גבוהה (HQLA)	
		תזרימי מזומנים יוצאים	
		פיקדונות קמעונאיים מיחידים ומעסיקים קטנים, מזה:	
		פיקדונות יציבים	
		פיקדונות פחות יציבים	
		פיקדונות לתקופה העולה על 30 ימים (סעיף 84 להוראה ניהול בנקאי תקין 221)	
		מימון סיטונאי בלתי מובטח, מזה:	
		פיקדונות לצרכים תפעוליים (כל הצדדים הנגדיים) ופיקדונות ברשתות של תאגידים בנקאיים קואופרטיבים	
406.81	1,017.03	פיקדונות שאינם לצרכים תפעוליים (כל הצדדים הנגדיים)	
1,913.99	1,913.99	חובות לא מובטחים	
		מימון סיטונאי מובטח	
		דרישות נזילות נוספות, מזה:	
		תזרימים יוצאים בגין חשיפה לנגזרים ודרישות ביטחון אחרות	
		תזרימים יוצאים בגין אובדן מימון מוצרי חוב	
12.57	125.72	קווי אשראי ונזילות	
		מחויבויות מימון חוזיות אחרות	
		מחויבויות מימון מותנות אחרות	
2,333.28		סך הכל תזרימי מזומנים יוצאים	
		תזרימי מזומנים נכנסים	
		הלוואות מובטחות (למשל עסקאות מכר חוזה)	
40.01	80.12	תזרימים נכנסים מחשיפות הנפרעות כסדרן	
		תזרימי מזומנים נכנסים אחרים	
40.01	80.12	סך הכל תזרימי מזומנים נכנסים	
		סך ערך מתואם ³	
1,933.45		סך הכל נכסים נזילים באיכות גבוהה (HQLA)	
2,293.22		סך הכל תזרימי מזומנים יוצאים נטו	
1.055		יחס כיסוי נזילות (%)	

* ממוצע פשוט של כל התצפיות היומיות שבוצעו במשך הרבעון המדווח.

¹ ערכים לא משוקללים יחושבו כיתרות בלתי מסולקות העומדות לפירעון או ניתנות לפירעון על ידי המחזיק תוך 30 ימים (לגבי תזרימים נכנסים ותזרימים יוצאים).

² ערכים משוקללים יחושבו לאחר הפעלת מקדמי ביטחון מתאימים או שיעורי תזרים נכנס ויוצא (לגבי תזרימים נכנסים ויוצאים).

³ ערכים מתואמים יחושבו לאחר הפעלת (1) מקדמי ביטחון ושיעורי תזרים נכנס ויוצא ו (2) כל המגבלות הרלוונטיות (כלומר מגבלה על נכסים נזילים באיכות גבוהה ברמה 2 וברמה 2 ומגבלה על תזרימים נכנסים).

להלן פירוט לגבי יתרת רכיבי הנכסים הנזילים באיכות גבוהה (HQLA) של הבנק ליום 31 במרץ 2016:

- מזומנים ופיקדונות בבנק ישראל - 1,933.5 מיליוני ש"ח
- בניכוי חובת הנזילות (ללא רכיב חובת הנזילות בגין פיקדונות מגופים מוסדיים ואחרים, אשר נלקח בחשבון בכל מקרה כתזרים יוצא בחישוב יחס כיסוי הנזילות) - (72.3 מיליוני ש"ח)
- אגרות חוב של ממשלת ישראל שנכללות בתיק הנוסטרו של הבנק – 556.6 מיליוני ש"ח

הגורמים העיקריים שמשפיעים על תוצאת חישוב יחס כיסוי הנזילות הם:

במונה (כרית הנזילות): יתרות המזומן של הבנק בבנק ישראל ובבנקים מסחריים, שווי השוק של האג"ח הממשלתי הסחיר בו מושקע תיק הנוסטרו של הבנק.

במכנה של היחס (תזרים המזומנים היוצא הצפוי, נטו): תזרים המזומנים היוצא הצפוי ב-30 הימים הקרובים מהפיקדונות לזמן ארוך, מהפיקדונות לזמן קצר של גופים מוסדיים ורשויות מקומיות ומהאג"ח הסחיר שהבנק הנפיק, ומצד שני בעיקר תזרים המזומנים הנכנס מפירעון של הלוואות.

מאחר והמקדם המופעל על התזרים היוצא הצפוי ב-30 הימים הקרובים לגבי פיקדונות מלקוחות הסקטור הציבורי, קטן משמעותית מזה שמופעל לגבי לקוחות אחרים, הרי שמבחינת יחס כיסוי הנזילות עדיף לבנק לקבל פיקדונות מלקוחות סקטור הציבורי.

תנודתיות ביחס כיסוי הנזילות נובעת בעיקר מתזרימי מזומנים גדולים שצפויים לצאת מהבנק מידי פעם (למשל בשל תשלום בגין אג"ח שהבנק הנפיק בעבר או תשלום בגין פירעון של פיקדונות בסכומים גדולים), ומצד שני בשל תזרימי מזומן גדולים שנובעים מהנפקת אגרות חוב שהבנק מבצע מדי תקופה.

חלק קטן בלבד מתזרים המזומנים היוצא בחישוב יחס כיסוי הנזילות נובע מהנחות לגבי ניצול של מסגרות אשראי בלתי מנוצלות של לקוחות.

לבנק אין חשיפות לנגזרים או למט"ח שעלולות היו לגרום לתנודתיות ביחס כיסוי הנזילות.

באופן כללי, ניתן לומר שיחס כיסוי הנזילות בבנק הוא יציב. הבנק מבצע באופן שוטף סימולציות לגבי צפי התפתחות יחס כיסוי הנזילות בתקופה של מספר חודשים קדימה, ונערך בהתאם על מנת לשמור עליו מעל המגבלה האפקטיבית, ומעבר לכך.

סיכון הנזילות

סיכון הנזילות הוא הסיכון שהבנק לא יוכל לעמוד בתזרימי המזומנים וצרכי הביטחונות הנוכחיים והעתידיים, הצפויים והבלתי צפויים, ויאלץ לבצע פעולות מהירות למימוש נכסים במחירי הפסד.

הנהלת הבנק קבעה מגבלות המתייחסות לסיכון הנזילות והיא פועלת על מנת לנהל באופן מבוקר את סיכון הנזילות. ההנהלה הבכירה דנה באופן שוטף במצב הנזילות בהתבסס על דוח יומי.

נזילות הבנק נשענת בעיקרה על: יתרת המזומנים, תיק ניירות ערך, קבלת פיקדונות וכן על גיוס אג"ח סחירים.

מטרת ניהול סיכון הנזילות בבנק היא להבטיח שלבנק תהיה תמיד נזילות מספקת בעת הצורך, הן במצב רגיל והן במצבי קיצון על מנת שיוכל לעמוד בהתחייבויותיו בזמן ובעלויות מתקבלות.

לשם עמידה במטרה זו, נקבע ממשל תאגידי לניהול סיכון הנזילות. המתבסס על 3 נדבכים במטרה לדבוק בעיקרון של הפרדת סמכויות:

- מבנה פיקוח על ידי הדירקטוריון, ועדת ניהול סיכונים וההנהלה אשר אחראים על גיבוש מדיניות הנזילות, ולהם יש את האחריות העליונה לקביעת תיאבון וסיבולת סיכון הנזילות.
- המחלקה הפיננסית אשר אחראית על הוצאה לפועל של מדיניות הנזילות, ובכלל זה, הוצאה לפועל של תכניות מימון, יישום טכניקות לאופטימיזציה של המאזן והפחתת מינוף של המאזן.
- מחלקת ניהול סיכונים המבצעת אמידה, דיווח ובקרה על סיכון הנזילות.

מעבר לדיונים בדירקטוריון ובוועדת ניהול הסיכונים של הדירקטוריון, מתקיימים בבנק באופן שוטף דיונים בנושא סיכון הנזילות בעיקר בוועדת ההנהלה הבכירה המתכנסת בתדירות שבועית ובוועדת ניהול נכסים והתחייבויות, המתכנסת אחת לחודש. במסגרת הדיון נבחנות יתרות המזומן של הבנק בברזל ישראל ובבנקים המסחריים וכן שווי תיק האג"ח הסחיר. כנגדם נבחנים צרכי הנזילות הנובעים בעיקר מהצורך לשלם בגין פירעונות של אג"ח שהבנק הנפיק ובגין פיקדונות שנפרעים, וכן מהצורך בביצוע הלוואות חדשות. אלמנטים אלה נלקחים בחשבון גם במסגרת חישוב מרבית יחסי הנזילות אותם בוחן הבנק.

לבנק קיימת תכנית חירום להתמודדות עם מקרים של מצוקת נזילות בתרחישים השונים, הכוללת דרכי פעולה שונות להתמודדות.

הבנק בוחן את מצב הנזילות, בין השאר באמצעות 4 סוגים של יחסי נזילות: יחס נזילות במצב רגיל, בתרחיש קיצון פנימי בבנק, בתרחיש קיצון מערכתי ובתרחיש קיצון משולב (אשר הינו גם התרחיש ההופכי). כל אחד מ- 4 יחסי נזילות אלה נמדד ל- 3 אופקי זמן שונים ונקבעו לגבי כל אחד מהם מגבלות מינימום (מלבד לגבי היחסים בתרחיש ההופכי), מהן מקפיד הבנק שלא לחרוג. בחישוב היחסים השונים נלקחו בחשבון הנחות שונות לגבי פרמטרים כגון: שיעורי מחזור של פיקדונות (בהבחנה בין פיקדונות לזמן ארוך ופיקדונות לזמן קצר), שיעורי מחזור של הלוואות, שינויים בשווי תיק הנוסטרו, שיעורי ניצול התחייבויות חוץ מאזניות, ביצועי אשראי חדשים ועוד.

הבנק שומר, באופן מכוון, על יחסי נזילות גבוהים יחסית מעל מגבלות המינימום שנקבעו, וזאת לאור הריכוזיות היחסית של המפקידים בבנק. כמו כן, הבנק קבע רמות התראה ונהלים לפעולה במקרה של הגעה אליהן.

בהתאם להוראת בנק ישראל הבנק פיתח ומחשב על פי מודל פנימי, את יחס המימון היציב (NSFR – Net Stable Funding Ratio) המבוסס על הבנת הבנק את הוראות באזל בנושא זה, בתרחיש רגיל ובתרחיש קיצון.

יחס זה הוגדר כיחס בין סך מקורות המימון היציבים של הבנק, הצפויים בהסתברות גבוהה לעמוד לרשותו בטווח הזמן של שנה אחת (ומעלה) לבין סך השימושים הארוכים שלו, שהינם שימושים קיימים, שהבנק צפוי להידרש להמשיך לממנם בטווח הזמן של שנה אחת (ומעלה).

בנוסף לבחינת יחס המימון היציב, הבנק בוחן באופן שוטף את מצב הנזילות שלו לטווח הארוך, בין השאר באמצעות היחס בין ההתחייבויות לזמן ארוך ביחס לנכסים לזמן ארוך, פער הנזילות לזמן ארוך לפי תקופות, ריכוזיות הפיקדונות ברצועות זמן שונות, כולל ברצועות זמן של שנה ומעלה ובאמצעות בחינת פער המח"מ בין הנכסים וההתחייבויות לזמן ארוך. להערכת הבנק, מצב הנזילות שלו לזמן ארוך הינו נאות, ויש לו הכלים לשיפור מצב הנזילות לזמן הארוך במצבי קיצון.

את הנזילות שלו לטווח קצר בוחן הבנק, כפי שתואר לעיל, גם באמצעות שימוש ביחס כיסוי הנזילות LCR (Liquidity Coverage Ratio), אשר אומד את נזילות הבנק באופק של 30 הימים הקלנדריים הקרובים בתרחיש קיצון, ונועד להבטיח יכולת של הבנק לעמוד בתרחישי קיצון של נזילות.

הבנק מחשב את יחס כיסוי הנזילות ברמה יומית, ועומד במגבלה שנקבעה על ידי בנק ישראל. מתקיים מעקב שבועי ברמת ההנהלה לגבי יחס כיסוי הנזילות. לבנק נהלים בדבר עמידה בחובת הנזילות, דרכי ניהול חובת הנזילות וכן נהל תרחישי קיצון לסיכונים נזילות.

לפחות אחת לשנה מובאת מדיניות ניהול סיכון הנזילות לאישור דירקטוריון הבנק. במקרים בהם מוצע לבצע שינוי כלשהו במגבלות או בתיאבון סיכון הנזילות, מובא נושא זה לאישור דירקטוריון הבנק במהלך השנה.

מעבר לשימוש של הבנק באינדיקטורים שונים לניהול הנזילות (יחסי נזילות בתרחישים שונים ולאופקי זמן שונים, כפי שפורט לעיל) ושימוש ביחס כיסוי הנזילות (LCR) וביחס המימון היציב (NSFR), אשר בכלום עושה הבנק שימוש בתזרימים הצפויים של נכסים התחייבויות תחת הנחות שונות, הבנק מנהל את סיכון הנזילות, בין השאר, גם באמצעות הכלים הבאים:

- בחינת ריכוזיות הפיקדונות לזמן קצר על ידי חישוב היחס בין שווי פיקדונות אלה של 5 המפקידים הגדולים לסך הפיקדונות (ברצועות זמן שונות).
- בחינת תרחישי קיצון לגבי אי חידוש, בשיעורים שונים, של פיקדונות זמן קצר, על ידי 5 המפקידים הגדולים.
- בחינת תקופת השרידות של הבנק בהנחה קיצונית של אי חידוש כלל של פיקדונות ואי גיוס חוב אחר (דבר שבפועל אינו בהכרח קורה, שכן בפועל, לאורך זמן, ישנו שיעור גבוה של חידוש פיקדונות לזמן קצר), כלומר התקופה בה יכול הבנק לעמוד בהתחייבויותיו ללא כל גיוס נוסף. נקבעו מגבלות גם על פערי הנזילות לפי רצועות זמן.
- בחינת התפלגות מקורות המימון של הבנק לפי סוגי מכשירים (אג"ח / פיקדונות לזמן קצר / פיקדונות לזמן ארוך). בעניין זה קבע הבנק מגבלה לפיה סך התחייבויות הבנק כלפי הציבור בגין אג"ח וכתבי התחייבות נדחים, לא יעלה על 4.5 מיליארד ש"ח.
- בחינת התפלגות הפיקדונות לזמן קצר לפי סוגי מפקידים.
- בחינה מיוחדת של פיקדונות עם אפשרות למשיכה בנקודות יציאה מוקדמות, ושל פיקדונות שהופקדו על ידי קרנות כספיות (בשל התנודתיות הגבוהה יחסית האפשרית בהיקפיהן).

הבנק פועל באופן מתמיד לגיוון מקורות המימון שלו, הן מבחינת סוג המכשיר (פיקדונות/אגרות חוב סחירות), מבחינת סוגי המפקידים (רשויות מקומיות/גופים מוסדיים/חברות פרטיות או ציבוריות), מבחינה שמית של לקוחות, מבחינת ריכוזיות המפקידים הגדולים, מבחינת תקופת המימון ועוד.

להערכת הבנק קיימת לו ריכוזיות גבוהה יחסית של מפקידי פיקדונות לז"ק.

נכון ליום 31 במרץ 2016 לבנק חשיפה חוץ מאזנית באמצעות מסגרות אשראי לא מנוצלות של לקוחות בסך כ- 141.7 מיליוני ש"ח. בנוסף יש לו חשיפה חוץ מאזנית בסכום זניח בגין ערבויות שנתן.

לבנק קיימת תכנית מימון לשעת חירום, אשר כוללת, בין השאר, רשימה של צעדים שונים בהם על הבנק לנקוט על מנת לשפר את מצב הנזילות שלו, כפונקציה של יתרת המזומן הקיימת בבנק, וביניהם:

1. פעילות שיווקית נמרצת לגיוס פיקדונות (קצרי מועד וארוכי מועד) מלקוחות קיימים או מלקוחות חדשים, לרבות בדרך של מתן הטבה בריבית. גיוון בסיס הלקוחות כולל תאגידים פרטיים. פריסת מועדי הפירעון של הפיקדונות לאורך זמן.
2. הנפקת אג"ח על ידי חברת הבת (לרבות בדרך של מתן הטבה בריבית).
3. צמצום / עצירת מתן אשראי חדש.
4. קבלת הפירעונות השוטפים מהלוואות זמן ארוך וזמן קצר ופנייה ללווים נבחרים בהצעה שיבצעו פירעון מוקדם. הפסקת מתן אשראי חדש תפנה מקורות בסכום הפירעונות השוטפים שיתקבלו מהלוואות קיימות.
5. קבלת קווי אשראי מבנקים מסחריים.
6. מכירת חלק מתיק ניירות ערך / קבלת הלוואה מוניטארית מבנק ישראל כנגד תיק האג"ח הממשלתיות.
7. מכירת תיקי הלוואות בגין רשויות בעלות דרגת איתנות גבוהה ואובליגו בהיקף משמעותי.
8. בחינת אפשרות לקבלת מימון חירום במטבע ישראלי מחברת האם.
9. הנפקת ניירות ערך מסחריים לז"ק למשקיעים מוסדיים, או הנפקת אג"ח מסוג COCO.

הבנק מחשב בתדירות יומית, ובהתאם להוראת בנק ישראל, את הסכום המינימאלי אותו הוא מחויב להחזיק כנזילות ("חובת הנזילות") כנגד הפיקדונות השונים של לקוחותיו.

נכון ליום 31 במרץ 2016 עמדה חובת הנזילות של הבנק על כ- 127 מיליוני ש"ח.

סיכון המימון

סיכון המימון הינו הסיכון משינוי במרווח המימון של הבנק עקב שינוי בריבית בנק ישראל ובריביות השוק, בשל קיומם של פערי מח"מ בין הנכסים להתחייבויות במאזן.

הבנק שומר על פער מח"מ חיובי בין הנכסים לטווח ארוך והתחייבויות לטווח ארוך, אשר מהווה בסיס למרווח המסחרי שלו. במילים אחרות, יש גלגול טבעי של ההתחייבויות במטרה לבצע מימון מחדש של הנכסים בתיק הבנקאי (הלוואות מסחריות לטווח ארוך). בהגדרה, כאשר פרמיית הסיכון של הבנק תגדל, הדבר יביא להפסד, מאחר והתמחור של הנכס המקורי לא לקח בחשבון שינויים במרווח המימון של הבנק. שינויים בפרמיית הסיכון של הבנק יכולים לנבוע ממשבר פיננסי גלובלי ו/או משבר ספציפי בבנק עצמו.

המעקב אחר סיכון המימון מתבצע במסגרת ישיבות ההנהלה העסקית, בהן נבחנות טבלאות הריביות יחד עם עלויות הגיוס. מידי רבעון, לפחות, מבוצע ניתוח ומתקיים דיון לגבי הצורך בשינוי מרווח המימון של הבנק, לאור התפתחות עלויות הגיוס והתפתחות המרווחים לעומת אגרות החוב הממשלתיות הרלבנטיות. כל זאת על פי מתודולוגיה פנימית שנקבעה בנושא.

בהתאם לתכנית המימון השנתית של הבנק, אשר מאושרת בדירקטוריון, ובהתאם לצורך, עורך הבנק הנפקות של אגרות חוב (בין אם סדרות אג"ח חדשות או הרחבת סדרות אג"ח קיימות), בשיתוף עם חתמים ומפיצים בשוק ההון. בהתאם לנהלי הבנק, מציגה המחלקה הפיננסית את הצעתה לגבי מאפייני ההנפקה המתוכננת (היקף כספי, מס' סדרות האג"ח, סוגי הצמדה, מח"מ, דירוג, מרווחים מוצעים וכדומה). ההנהלה מקיימת דיון בנושא זה ומחלקת ניהול הסיכונים מכינה ומציגה את חוות דעתה לגבי ההשפעות הצפויות של ההנפקה המתוכננת על האינדיקטורים של הסיכונים השונים, סימולציה לגבי צפי עמידה במגבלות השונות (כולל ביחס לסיכון הריבית, חשיפה למגזר הצמוד למדד אם רלבנטי, סיכון הנזילות וכדומה). בעקבות חוות דעת והדיון שמתקיים בעקבותיה, אפשר שיבוצע שינוי במתווה ההנפקה המתוכננת. מתווה ההנפקה מוצג ומובא לאישור גם בפני דירקטוריון חברת ההנפקות (ה-SPC) שבבעלות מלאה של הבנק.

נכון ל 31 במרץ 2016, כ- 38% מהמימון של הבנק נובע מאגרות החוב הסחירות אותן הנפיק, והשאר מפיקדונות לטווחים שונים.

מבחינת התפלגות הפיקדונות לזמן קצר (תקופה מקורית של עד שנה): כמחצית הם של מפקידים מהמגזר הציבורי, והמחצית השנייה של מפקידים אחרים (גופים מוסדיים וחברות ציבוריות ופרטיות).

בתחילת מרץ 2016 ביצע הבנק, באמצעות החברה הבת, הנפקת אגרות חוב סחירות לזמן ארוך (הרחבה של סדרת אג"ח ז') בהיקף של כ- 296 מיליוני ש"ח. ראה ביאור 14 לדוחות הכספיים. הנפקה זו הביאה לגידול ביחסי הנזילות של הבנק.

נכון לתאריך הדוח, הבנק שיעבד אגרות חוב ממשלתיות בשווי של כ- 24 מיליון ש"ח לטובת בנק ישראל, על מנת שיוכל לקבל תמורתן מזומן לצרכי עתודה לנזילות. מלבד אגרות חוב אלה, לא שיעבד הבנק נכסים נוספים כלשהם לטובת צד ג' כלשהו.

פרטים לגבי התגמול לבעלי עניין ונושאי משרה בכירה בבנק, ראו גם תיאור מדיניות התגמול ותכנית המענקים, לרבות פירוט ההטבות והסכומים של מקבלי השכר הגבוה ביותר בבנק, וכן ביאור 19, לדוחות הכספיים של הבנק לשנת 2015.

ביום 29 במרץ 2016 עבר בקריאה שלישית בכנסת חוק תגמול לנושאי משרה בתאגידים פיננסיים (אישור מיוחד ואי התרת הוצאה לצורכי מס בשל תגמול חריג), התשע"ו-2016, הקובע כי התקשרות של תאגיד פיננסי עם נושא משרה או עובד בתאגיד בקשר לתנאי כהונתו או העסקתו, הכוללת מתן תגמול שההוצאה החזויה (בהתאם לכללי חשבונאות מקובלים) צפויה לעלות על 2.5 מיליון ש"ח בשנה, טעונה אישור של ועדת התגמול, הדירקטוריון ואישור באסיפה הכללית ברוב מיוחד. כן נקבעה מגבלה לפיה היחס בין ההוצאה בשל התגמול כאמור לבין ההוצאה בשל התגמול הנמוך ביותר ששילם התאגיד הפיננסי לעובד או לעובד קבלן, לא יעלה על 35. בנוסף נקבע בחוק מנגנון לאי התרת הוצאה לצורכי מס העולה על הסכום הנ"ל. תחולת החוק הינה מיום פרסומו (12 באפריל 2016), ולעניין התקשרות שאושרה לפני יום הפרסום, יחולו הוראות חוק זה החל מתום שישה חודשים ממועד הפרסום.

החוק אינו צפוי להשפיע באופן מהותי על הבנק, אך תיתכנה השלכות שהבנק יידרש לקחת בחשבון בהתאם להוראות החוק.



ניר שחק,
מנהל סיכונים ראשי

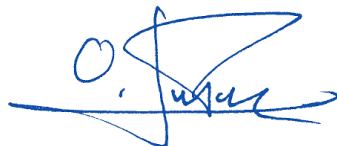

אוליבייה גוטמן,
המנהל הכללי



ז'אן-פרנסואה פושו,
יו"ר הדירקטוריון